

Załącznik  
do Zarządzenia Nr 14/2024  
Wójta Gminy Świdziebnia  
z dnia 29 maja 2024 r.

# RAPORT O STANIE GMINY ŚWIEDZIEBNIA ZA 2023 ROK



Świdziebnia 2024 r.

## *Spis treści*

Wstęp .....	4
1. Charakterystyka Gminy Świdziebnia .....	5
2. Ludność .....	6
3. Finanse gminy.....	7
4. Oświata.....	27
5. Kultura i sport.....	46
6. Pomoc społeczna.....	51
6.1. Świadczenia realizowane w ramach zadań wynikających z ustawy o pomocy społecznej .....	51
6.2. Pomoc rodzinie i dziecku .....	53
7. Ochrona zdrowia.....	56
8. Bezpieczeństwo publiczne i ochrona przeciwpożarowa.....	56
9. Mienie gminne.....	58
10. Infrastruktura techniczna.....	60
11. Utrzymanie czystości i porządku w gminie.....	69
12. Informacja o realizacji programów, strategii i planów.....	71
12.1. Studium uwarunkowań i kierunków zagospodarowania przestrzennego .....	71
12.2. Miejscowy Plan Zagospodarowania Przestrzennego.....	71
12.3. Plan Gospodarki Niskoemisyjnej dla Gminy Świdziebnia.....	72
12.4. Gminny Program Opieki Nad Zabytkami dla Gminy Świdziebnia .....	73
12.5. Strategia Rozwiązywania Problemów Społecznych w Gminie Świdziebnia na lata 2023-2028.....	77
12.6. Gminny Program Wspierania Rodziny w Gminie Świdziebnia na lata 2022 – 2024... ..	78
12.7. Gminny Program Przeciwdziałania Przemocy w Rodzinie oraz Ochrony Ofiar Przemocy w Rodzinie na lata 2021 – 2027 oraz Gminny Program Przeciwdziałania Przemocy Domowej i Ochrony Osób Doznających Przemocy Domowej na Terenie Gminy Świdziebnia na lata 2023 – 2028 .....	82
12.8. Gminny Program Profilaktyki i Rozwiązywania Problemów Alkoholowych oraz Przeciwdziałania Narkomanii na 2023 rok.....	83
12.9. Roczny Program Współpracy Gminy Świdziebnia z organizacjami pozarządowymi oraz podmiotami prowadzącymi działalność pożytku publicznego na 2023 rok .....	93
12.10. Program opieki nad zwierzętami bezdomnymi oraz zapobiegania bezdomności zwierząt na rok 2023.....	94
13. Realizacja Uchwał Rady Gminy.....	94

## **Wstęp**

Raport o stanie Gminy Świdziebnia opracowano w związku z art. 28aa ustawy z dnia 8 marca 1990 r. o samorządzie gminnym (Dz. U. z 2024 r. poz. 609), który nakłada na Wójta Gminy obowiązek przygotowania raportu za rok poprzedni i przedstawienia go Radzie Gminy. Raport podsumowuje działalność samorządu gminnego w roku poprzednim.

Zakres opracowanego dokumentu obejmuje przede wszystkim analizę zasobów gminy wg stanu na koniec roku oraz sytuację finansową gminy, a także realizację polityk, programów, strategii i uchwał rady gminy.

Raport o stanie Gminy Świdziebnia sporządzono na podstawie danych Urzędu Gminy Świdziebnia oraz jednostek organizacyjnych, a także danych statystycznych udostępnionych przez Główny Urząd Statystyczny.

Informacje zawarte w niniejszym dokumencie posłużą mieszkańcom Gminy Świdziebnia do zwiększenia wiedzy na temat funkcjonowania samorządu.

## 1. Charakterystyka Gminy Świdziebnia

Gmina Świdziebnia położona jest w północno – wschodniej części województwa kujawsko – pomorskiego, w granicach historycznej Ziemi Dobrzyńskiej. Gminy sąsiadujące to: Górzno, Bartniczka, Brodnica, Osiek, Rypin, Skrwilno i Gmina Lubowidz, położona w województwie mazowieckim.

### Gmina Świdziebnia na mapie powiatu



Gmina Świdziebnia jest jedną ze 144 gmin województwa kujawsko – pomorskiego, wraz z 9 gminami tworzy powiat brodnicki.

Gmina zajmuje powierzchnię 104 km<sup>2</sup>. Ponad 17% powierzchni gminy zajmują lasy, a północno-wschodnia część gminy obejmująca kompleks leśny i Jezioro Księża leży w granicach Górznieńsko - Lidzbarskiego Parku Krajobrazowego.

Gminę charakteryzuje względnie niewielkie zróżnicowanie krajobrazu i warunków naturalnych.

Gmina położona jest z dala od ośrodków przemysłowych, przez jej obszar nie przebiegają linie kolejowe i ważne ciągi komunikacyjne. Jest to teren wybitnie rolniczy z dużym kompleksem sadowniczym i szkółkarskim. Na terenie gminy znajduje się 19 miejscowości, z czego 16 to wsie sołeckie: Chlebowo, Dzierzno, Granaty, Grzęby, Janowo, Kłusno, Księża, Melno, Michałki, Okalewko, Rokitnica Nowa, Rokitnica-Wieś, Świdziebnia, Zasadki, Zasady, Zduny.

## Gmina Świdziebnia



Współczesna sieć osadnicza w Gminie Świdziebnia została ukształtowana przez różnorodne czynniki społeczne, ekonomiczne, technologiczne, organizacyjne oraz fizjologiczne. Miejscowości są zróżnicowane wielkościowo, a także pod względem charakteru zabudowy.

### 2. Ludność

Według stanu na dzień 31 grudnia 2023 roku naszą gminę zamieszkiwało 4 884 mieszkańców, w tym 2 429 kobiet i 2 455 mężczyzn.

Gmina Świdziebnia należy do gmin wiejskich, gdzie średnia gęstość zaludnienia gminy wynosi około 47 osób/km<sup>2</sup>. Analizując strukturę mieszkańców gminy pod względem płci obserwujemy niewielką przewagę liczebną mężczyzn, co przedstawia poniższa tabela.

#### Liczba mieszkańców gminy w latach 2012 – 2023

Wyszczególnienie	2012	2013	2014	2015	2016	2017	2018	2019	2020	2021	2022	2023
<b>Kobiety</b>	2 576	2 562	2 564	2 556	2 540	2 545	2 537	2 533	2 516	2 509	2 449	<b>2 429</b>
<b>Mężczyźni</b>	2 684	2 647	2 670	2 648	2 631	2 654	2 668	2 628	2 600	2 563	2 488	<b>2 455</b>
<b>Ogółem</b>	<b>5 260</b>	<b>5 209</b>	<b>5 234</b>	<b>5 204</b>	<b>5 171</b>	<b>5 199</b>	<b>5 205</b>	<b>5 161</b>	<b>5 116</b>	<b>5 072</b>	<b>4 937</b>	<b>4 884</b>

Źródło: Baza demografia GUS

Lokalną ludność w większości stanowią osoby w sile wieku. Według podziału procentowego łączna liczba ludności w wieku do 19 roku życia stanowi ok. 23% mieszkańców. Natomiast osoby w wieku powyżej 60 lat stanowią ok. 23% mieszkańców. Strukturę wiekową mieszkańców gminy przedstawia poniższa tabela.

**Ludność w Gminie Świdziebnia w 2023 r. (stan na wg grup wieku i płci)**

Grupa wiekowa Płeć	0-9 lat	10-19 lat	20-29 lat	30-39 lat	40-49 lat	50-59 lat	60-69 lat	70-79 lat	80 i więcej lat	Razem
<b>Kobieta</b>	270	284	292	350	322	288	287	205	131	<b>2429</b>
<b>Mężczyzna</b>	273	314	331	408	335	300	295	149	50	<b>2455</b>
<b>Razem</b>	<b>543</b>	<b>598</b>	<b>623</b>	<b>758</b>	<b>657</b>	<b>588</b>	<b>582</b>	<b>354</b>	<b>181</b>	<b>4884</b>

Źródło: Baza demografia GUS

Gmina Świdziebnia w 2023 roku miała ujemny przyrost naturalny wynoszący -22. Odpowiada to przyrostowi naturalnemu -4,49 na 1000 mieszkańców Gminy Świdziebnia. W 2023 roku w gminie wystąpiło 56 zgonów i 34 urodzenia.

W 2023 r. w Powiatowym Urzędzie Pracy zarejestrowanych było 110 bezrobotnych mieszkańców gminy, w tym 67 kobiet. Według stanu na dzień 31 grudnia 2023 r. stopa bezrobocia w powiecie wynosiła 6,6%, a w województwie 7,1%.

### 3. Finanse gminy

Budżet Gminy Świdziebnia na 2023 rok został przyjęty przez Radę Gminy Świdziebnia dnia 28 grudnia 2022 r. Uchwałą Nr XXXVII/211/2022 w sprawie uchwalenia budżetu Gminy Świdziebnia na 2023 rok.

Uchwalony budżet gminy zakładał:

1. Dochody: 32.596.311,52 zł, w tym:

a) dochody bieżące: 21.850.283,61 zł,

b) dochody majątkowe: 10.746.027,91 zł.

2. Wydatki: 38.820.141,72 zł, w tym:

a) wydatki bieżące: 23.387.841,84 zł,

b) wydatki majątkowe: 15.432.299,88 zł.

3. Deficyt: 6.223.830,20 zł, którego źródło pokrycia stanowią:

- niewykorzystane środki pieniężne na rachunku bieżącym budżetu, wynikające z rozliczenia dochodów i wydatków nimi finansowanych związanych ze szczególnymi zasadami

wykonywania budżetu, określonymi w odrębnych ustawach oraz wynikających z rozliczenia środków określonych w art. 5 ust. 1 pkt 2 ustawy z dnia 27 sierpnia 2009 r. o finansach publicznych i dotacji na realizację programu, projektu lub zadania finansowanego z udziałem tych środków: 161.327,50 zł,

- wolne środki jako nadwyżka środków pieniężnych na rachunku bieżącym budżetu jednostki samorządu terytorialnego, wynikających z rozliczeń wyemitowanych papierów wartościowych, kredytów i pożyczek z lat ubiegłych: 6.062.502,70 zł.

4. Przychody: 7.023.830,20 zł.

5. Rozchody: 800.000,00 zł.

W wyniku zmian dokonanych 2023 r. zgodnie z:

Zarządzeniem Nr 7/2023 z dnia 30 stycznia 2023 roku,

Uchwałą Nr XXXIX/218/2023 z dnia 2 marca 2023 roku,

Uchwałą Nr XL/221/2023 z dnia 31 marca 2023 roku,

Zarządzeniem Nr 17/2023 z dnia 27 kwietnia 2023 roku,

Uchwałą Nr XLI/232/2023 z dnia 31 maja 2023 roku,

Uchwałą Nr XLII/243/2023 z dnia 22 czerwca 2023 roku,

Zarządzeniem Nr 23/2023 z dnia 30 czerwca 2023 roku,

Zarządzeniem Nr 31/2023 z dnia 26 lipca 2023 roku,

Uchwałą Nr XLIII/247/2023 z dnia 29 sierpnia 2023 roku,

Uchwałą Nr XLIV/250/2023 z dnia 29 września 2023 roku,

Zarządzeniem Nr 36/2023 z dnia 12 października 2023 roku,

Zarządzeniem Nr 41/2023 z dnia 31 października 2023 roku,

Uchwałą Nr XLV/252/2023 z dnia 10 listopada 2023 roku,

Zarządzeniem Nr 46/2023 z dnia 23 listopada 2023 roku,

Uchwałą Nr XLVI/256/2023 z dnia 4 grudnia 2023 roku,

Uchwałą Nr XLVII/260/2023 z dnia 22 grudnia 2023 roku,

- plan dochodów wzrósł o kwotę 1.760.123,68 zł do wysokości: 34.356.435,20 zł,

- plan wydatków wzrósł o kwotę 3.684.563,76 zł do wysokości: 42.504.705,48 zł.

Deficyt budżetowy po dokonanych zmianach zwiększył się o kwotę 1.924.440,08 zł do wysokości 8.148.270,28 zł, a źródło jego pokrycia stanowią:

- pożyczka na wyprzedzające finansowanie zadań realizowanych z udziałem środków pochodzących z Unii Europejskiej: 4.118.904,00 zł,

- kredyty i pożyczki: 1.200.000,00 zł,
- niewykorzystane środki pieniężne na rachunku bieżącym budżetu, wynikające z rozliczenia dochodów i wydatków nimi finansowanych związanych ze szczególnymi zasadami wykonywania budżetu określonymi w odrębnych ustawach: 13.116,28 zł,
- środki pieniężne na rachunku bieżącym budżetu, wynikające z rozliczenia środków określonych w art. 5 ust. 1 pkt 2 ustawy z dnia 27 sierpnia 2009 r. o finansach publicznych i dotacji na realizację programu, projektu lub zadania finansowanego z udziałem tych środków: 151.327,50 zł,
- wolne środki jako nadwyżka środków pieniężnych na rachunku bieżącym budżetu jednostki samorządu terytorialnego, wynikających z rozliczeń wyemitowanych papierów wartościowych, kredytów i pożyczek z lat ubiegłych, o których mowa w art. 217 ust. 2 pkt 6 ustawy z dnia 27 sierpnia 2009 r. o finansach publicznych: 2.664.922,50 zł.

Po dokonanych zmianach:

- planowane przychody wynoszą 8.948.270,28 zł, a ich źródło stanowią:
  - \* przychody z zaciągniętych kredytów i pożyczek: 1.200.000,00 zł;
  - \* przychody z zaciągniętych pożyczek na finansowanie zadań realizowanych z udziałem środków pochodzących z budżetu Unii Europejskiej: 4.118.904,00 zł;
  - \* przychody z niewykorzystanych środków pieniężnych na rachunku bieżącym budżetu, wynikających z rozliczenia dochodów i wydatków nimi finansowanych związanych ze szczególnymi zasadami wykonywania budżetu określonymi w odrębnych ustawach: 13.116,28 zł;
  - \* przychody wynikające z rozliczenia środków określonych w art. 5 ust. 1 pkt 2 ustawy z dnia 27 sierpnia 2009 r. o finansach publicznych i dotacji na realizację programu, projektu lub zadania finansowanego z udziałem tych środków: 151.327,50 zł;
  - \* wolne środki, jako nadwyżka środków pieniężnych na rachunku bieżącym budżetu jednostki samorządu terytorialnego, wynikających z rozliczeń wyemitowanych papierów wartościowych, kredytów i pożyczek z lat ubiegłych, o których mowa w art. 217 ust. 2 pkt 6 ustawy z dnia 27 sierpnia 2009 r. o finansach publicznych: 3.464.922,50 zł.
- planowane rozchody wynoszą: 800.000,00 zł i obejmują spłatę krajowych kredytów i pożyczek.

Spłata rat kredytów i pożyczek następuje zgodnie z terminami wynikającymi z umów.

Stan zadłużenia na dzień 31.12.2023 r. wynosi 9.100.650,41 zł z tytułu:

- zaciągniętych kredytów i pożyczek: 5.060.000,00 zł;



- zaciągniętej pożyczki na wyprzedzające finansowanie zadań realizowanych z udziałem środków pochodzących z Unii Europejskiej: 4.040.650,41 zł.

Wykonanie budżetu Gminy Świdziebnia na dzień 31.12.2023 r.:

	Plan po zmianach:	Wykonanie:	% wykonanie:
<b>1. Dochody ogółem, w tym:</b>	<b>34 356 435,20 zł</b>	<b>34 820 116,77 zł</b>	101,35%
1.1. dochody bieżące	27 360 574,08 zł	27 880 423,42 zł	101,90%
1.2. dochody majątkowe, w tym:	6 995 861,12 zł	6 939 693,35 zł	99,20%
- środki na inwestycje	6 943 167,77 zł	6 887 000,00 zł	99,19%
- ze sprzedaży majątku	52 693,35 zł	52 693,35 zł	100,00%
<b>2. Wydatki ogółem, w tym:</b>	<b>42 504 705,48 zł</b>	<b>40 602 410,89 zł</b>	95,52%
2.1. wydatki bieżące	26 424 175,65 zł	24 926 198,20 zł	94,33%
2.2. wydatki majątkowe	16 080 529,83 zł	15 676 212,69 zł	97,49%
<b>3. Nadwyżka / Deficyt</b>	<b>- 8 148 270,28 zł</b>	<b>- 5 782 294,12 zł</b>	70,96%
<b>4. Przychody ogółem, w tym:</b>	<b>8 948 270,28 zł</b>	<b>13 914 249,46 zł</b>	155,50%
4.1. kredyty, pożyczki	5 318 904,00 zł	4 040 650,41 zł	75,97%
4.2. niewykorzystane środki pieniężne z art. 217 ust. 2 pkt 8 uofp	164 443,78 zł	164 443,78 zł	100,00%
4.3. wolne środki z art. 217 ust 2 pkt 6 uofp	3 464 922,50 zł	9 709 155,27 zł	280,21%
<b>5. Rozchody ogółem, w tym:</b>	<b>800 000,00 zł</b>	<b>800 000,00 zł</b>	100,00%
5.1. spłaty kredytów i pożyczek	800 000,00 zł	800 000,00 zł	100,00%
<b>6. Kwota długu</b>	<b>10 378 904,00 zł</b>	<b>9 100 650,41 zł</b>	87,68%

Wykonanie dochodów w 2023 roku w stosunku do uchwalonego planu wyniosło 101,35%.

Informacje o wykonaniu dochodów budżetowych w 2023 roku zamieszczone są w tabelach oraz graficznie na wykresach umieszczonych poniżej.

## Wykonanie dochodów według ich źródeł oraz procentowy udział w dochodach ogółem:

<b>Grupa:</b>	<b>Plan</b>	<b>Wykonanie</b>	<b>% wykonania do planu rocznego</b>	<b>% udział w dochodach ogółem</b>
1. Subwencje, w tym:	13 274 489,25 zł	13 274 489,25 zł	100,00%	38,12%
- część oświatowa subwencji ogólnej	5 093 449,00 zł	5 093 449,00 zł	100,00%	x
- część wyrównawcza subwencji ogólnej	5 854 429,00 zł	5 854 429,00 zł	100,00%	x
- część równoważąca subwencji ogólnej	291 517,00 zł	291 517,00 zł	100,00%	x
- uzupełnienie subwencji ogólnej	2 035 094,25 zł	2 035 094,25 zł	100,00%	x
2. Dotacje celowe na zadania zlecone	5 248 174,28 zł	5 227 802,27 zł	99,61%	15,01%
3. Dotacje celowe na zadania własne i otrzymane na podstawie porozumień	1 225 556,91 zł	1 220 628,41 zł	99,60%	3,51%
4. Dotacje celowe w ramach programów finansowanych z udziałem środków europejskich	68 167,83 zł	12 000,02 zł	17,60%	0,03%
- w tym na wydatki bieżące	12 000,06 zł	12 000,02 zł	100,00%	x
- w tym na wydatki majątkowe	56 167,77 zł	- zł	0,00%	x
5. Dochody podatkowe i opłaty	5 798 253,84 zł	6 136 865,82 zł	105,84%	17,62%
- tym udziały w podatku dochodowym od osób fizycznych	2 387 897,00 zł	2 387 897,00 zł	100,00%	x
6. Pozostałe dochody własne	1 808 336,88 zł	2 014 972,23 zł	111,43%	5,79%
7. Środki pozyskane z innych źródeł (darowizny, odszkodowania, środki z Funduszu Pracy)	108 742,76 zł	110 542,76 zł	101,66%	0,32%
8. Środki otrzymane z Rządowego Funduszu Polski Ład: Program Inwestycji Strategicznych na realizację zadań inwestycyjnych	6 531 000,00 zł	6 531 000,00 zł	100,00%	18,76%
9. Środki z Rządowego Funduszu Rozwoju Dróg	170 793,00 zł	170 793,00 zł	100,00%	0,49%
10. Środki z Funduszu Przeciwdziałania COVID-19	10 200,00 zł	10 200,00 zł	100,00%	0,03%
- dodatek elektryczny dla gospodarstw domowych	10 200,00 zł	10 200,00 zł	100,00%	x
11. Środki z Funduszu Pomocy dot. obywateli Ukrainy	112 720,45 zł	110 823,01 zł	98,32%	0,32%
<b>Razem:</b>	<b>34 356 435,20 zł</b>	<b>34 820 116,77 zł</b>	<b>101,35%</b>	<b>100,00%</b>

Udział procentowy wykonanych dochodów w poszczególnych grupach do kwoty ogółem wykonanych dochodów:

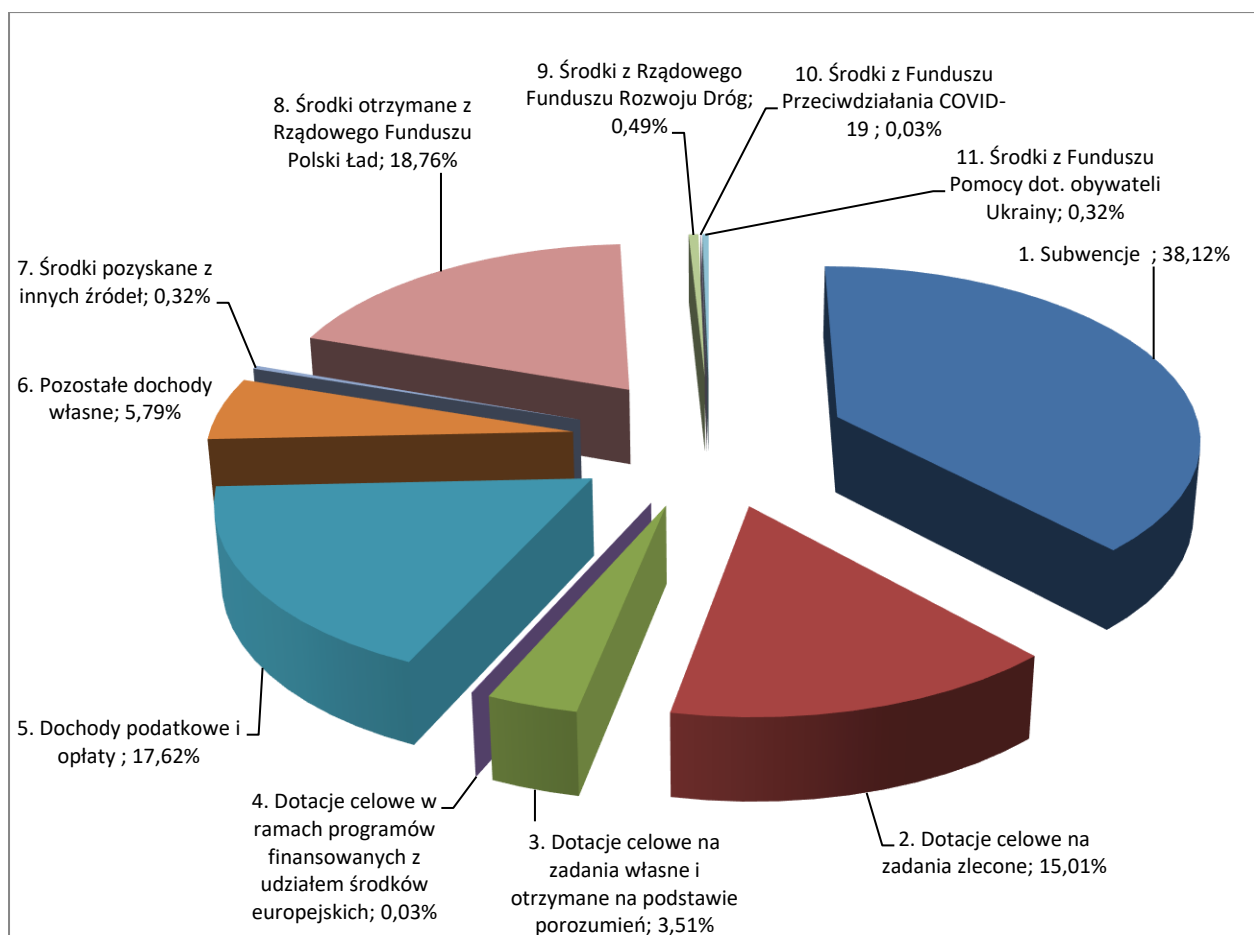

Wykonanie dochodów w poszczególnych działach oraz ich udział procentowy w dochodach ogółem:

Dział	Nazwa działu	Plan	Wykonanie	% udział wykonania do planu	% udział w dochodach ogółem
010	Rolnictwo i łowiectwo	1 301 235,58	1 304 758,49	100,27%	3,75%
400	Wytwarzanie i zaopatrywanie w energię elektryczną, gaz i wodę	1 189 409,77	1 226 714,81	103,14%	3,52%
600	Transport i łączność	4 904 593,00	4 904 593,00	100,00%	14,09%
700	Gospodarka mieszkaniowa	62 179,61	64 655,83	103,98%	0,19%
750	Administracja publiczna	74 657,00	75 912,20	101,68%	0,22%
751	Urzędy naczelnych organów władzy państwowej, kontroli i ochrony prawa oraz sądownictwa	70 798,00	70 798,00	100,00%	0,20%

754	Bezpieczeństwo publiczne i ochrona przeciwpożarowa	53 801,16	54 001,16	100,37%	0,16%
756	Dochody od osób prawnych, od osób fizycznych i od innych jednostek nieposiadających osobowości prawnej oraz wydatki związane z ich poborem	4 350 736,38	4 633 039,41	106,49%	13,31%
758	Różne rozliczenia	13 659 602,25	13 723 807,56	100,47%	39,41%
801	Oświata i wychowanie	405 110,35	423 545,76	104,55%	1,22%
852	Pomoc społeczna	1 152 976,41	1 157 405,26	100,38%	3,32%
853	Pozostałe działania w zakresie polityki społecznej	10 200,00	10 200,00	100,00%	0,03%
854	Edukacyjna opieka wychowawcza	151 440,00	150 000,00	99,05%	0,43%
855	Rodzina	3 397 033,76	3 404 568,72	100,22%	9,78%
900	Gospodarka komunalna i ochrona środowiska	1 660 846,91	1 758 669,32	105,89%	5,05%
921	Kultura i ochrona dziedzictwa narodowego	1 911 815,02	1 857 447,25	97,16%	5,33%
<b>Razem:</b>		<b>34 356 435,20</b>	<b>34 820 116,77</b>	<b>101,35%</b>	<b>100,00%</b>

Wykonanie wydatków za 2023 rok w stosunku do uchwalonego planu wyniosło 95,52 %.

Informacje o wykonaniu wydatków budżetowych w 2023 roku zamieszczone są w tabelach i graficznie na wykresach umieszczonych poniżej.

Wykonanie wydatków budżetowych według poszczególnych grup oraz ich udział procentowy w wydatkach ogółem:

Grupa	Plan	Wykonanie	% wykonania do planu rocznego	% udział w wydatkach ogółem
Wydatki inwestycyjne	16 080 529,83 zł	15 676 212,69 zł	97,49%	38,61%
Wynagrodzenia i pochodne	12 180 400,98 zł	11 922 102,03 zł	97,88%	29,36%
Dotacje na zadania bieżące	309 432,25 zł	309 108,62 zł	99,90%	0,76%
Obsługa długu	510 000,00 zł	432 507,29 zł	84,81%	1,07%
Świadczenia na rzecz osób fizycznych	4 000 207,03 zł	3 944 772,45 zł	98,61%	9,72%
Pozostałe wydatki bieżące	9 424 035,39 zł	8 317 707,81 zł	88,26%	20,49%
<b>Wydatki ogółem:</b>	<b>42 504 605,48 zł</b>	<b>40 602 410,89 zł</b>	<b>95,52%</b>	<b>100,00%</b>

Struktura wydatków gminy ogółem wg poszczególnych grup:

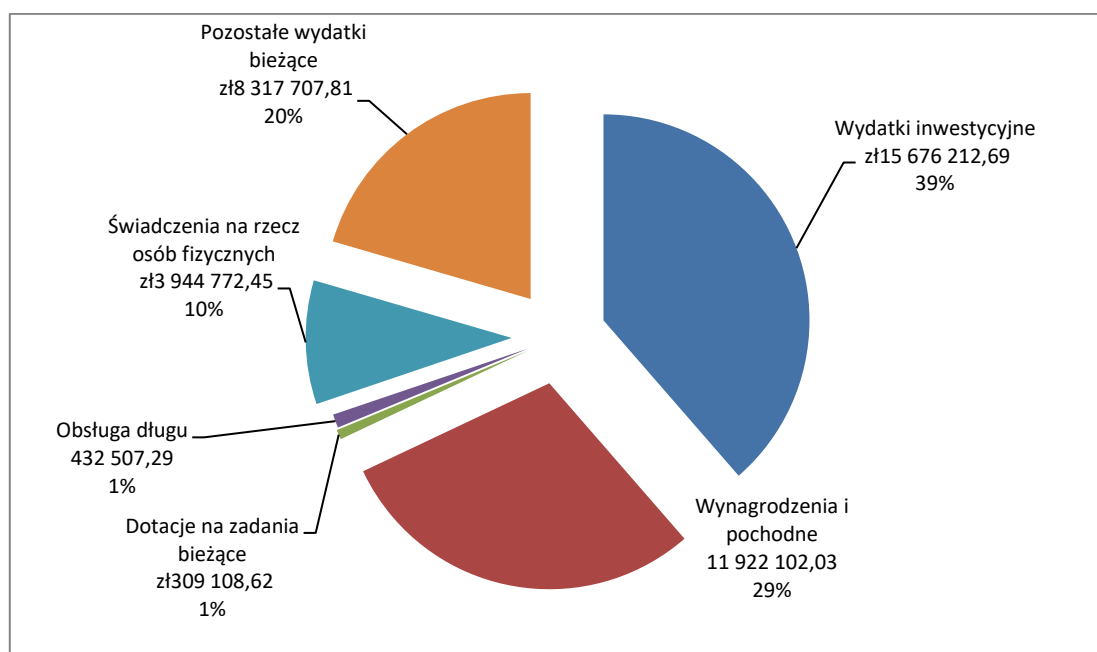

Wykonanie wydatków w poszczególnych działach oraz ich procentowy udział w wydatkach ogółem:

Dział	Nazwa działu	Plan	Wykonanie	% udział wykonania do planu	% udział w wydatkach ogółem
010	Rolnictwo i łowiectwo	6 326 468,58	5 936 864,14	93,84%	14,622%
400	Wytwarzanie i zaopatrywanie w energię elektryczną, gaz i wodę	1 118 000,00	1 005 278,47	89,92%	2,476%
600	Transport i łączność	7 937 993,31	7 830 128,93	98,64%	19,285%
700	Gospodarka mieszkaniowa	80 000,00	47 837,73	59,80%	0,118%
710	Działalność usługowa	83 600,00	62 515,68	74,78%	0,154%
750	Administracja publiczna	4 018 999,63	3 746 479,29	93,22%	9,227%
751	Urzędy naczelnych organów władzy państwowej, kontroli i ochrony prawa oraz sądownictwa	70 798,00	70 798,00	100,00%	0,174%
754	Bezpieczeństwo publiczne i ochrona przeciwpożarowa	296 101,16	201 975,12	68,21%	0,497%
757	Obsługa długu publicznego	510 000,00	432 507,29	84,81%	1,065%
758	Różne rozliczenia	216 000,00	15 471,06	7,16%	0,038%
801	Oświata i wychowanie	9 930 848,52	9 801 543,87	98,70%	24,140%
851	Ochrona zdrowia	107 846,66	90 521,19	83,94%	0,223%
852	Pomoc społeczna	2 717 622,41	2 597 627,12	95,58%	6,398%

853	Pozostałe zadania w zakresie polityki społecznej	10 200,00	10 200,00	100,00%	0,025%
854	Edukacyjna opieka wychowawcza	167 840,00	166 400,00	99,14%	0,410%
855	Rodzina	3 575 364,51	3 535 939,86	98,90%	8,709%
900	Gospodarka komunalna i ochrona środowiska	2 259 949,50	2 048 874,88	90,66%	5,046%
921	Kultura i ochrona dziedzictwa narodowego	2 985 773,20	2 934 765,90	98,29%	7,228%
926	Kultura fizyczna	91 300,00	66 682,36	73,04%	0,164%
<b>Razem:</b>		<b>42 504 705,48</b>	<b>40 602 410,89</b>	<b>95,52%</b>	<b>100,00%</b>

*Wykonanie wydatków inwestycyjnych:*

Dział	Rozdział	Nazwa	Wydatki inwestycyjne planowane na 2023 r. po zmianach	Wydatki inwestycyjne w okresie sprawozdawczym do 31.12.2023 r.	Informacje na temat inwestycji
1	2	3	4	5	6
<b>010</b>		<b>Rolnictwo i łowiectwo - Infrastruktura sanitacyjna wsi</b>	<b>4 973 233,00</b>	<b>4 610 690,25</b>	
	01044	Rozbudowa z przebudową oczyszczalni ścieków w Świdziebni	4 973 233,00	4 084 943,91	W 2023 r. przeprowadzono postępowanie przetargowe i zawarto umowę na wykonanie zadania inwestycyjnego pn.: "Przebudowa z rozbudową istniejącej oczyszczalni ścieków w miejscowości Świdziebnia" na kwotę 7.100.000,00 zł. Realizacja zadania planowana jest w latach 2023-2024. W 2023 roku zrealizowano ok. 70% robót i poniesiono nakłady w wysokości 4.084.943,91 zł + podatek Vat do rozliczenia 525.746,34 zł. Na realizowane zadanie zostało przyznane dofinansowanie ze środków europejskich w wysokości 4.118.904,00 zł.
	01044	Vat do rozliczenia		525 746,34	
<b>600</b>		<b>Transport i łączność</b>	<b>7 642 193,31</b>	<b>7 638 554,05</b>	
	60014	Dotacja dla Starostwa Powiatowego w Brodnicy na dofinansowanie rozbudowy drogi powiatowej na odcinku Rokitnica-Świdziebnia o długości około 2,50 km - I etap	388 773,44	388 773,44	Zadanie pn.: "Rozbudowa drogi powiatowej na odcinku Rokitnica - Świdziebnia o długości około 2,500 km" jest realizowane przez Powiat Brodnicki w latach 2023-2024. Zgodnie z porozumieniem i umową dotacyjną w 2023 r. została przekazana dotacja w kwocie 388.773,44 zł. Dotacja została rozliczona.

	60016	Przebudowa drogi gminnej Michałki - Ozorkowo - dokumentacja	12 300,00	12 300,00	W 2023 r. została sporządzona dokumentacja projektowa dla zadania pn. "Przebudowa drogi gminnej Michałki - Ozorkowo". Wartość poniesionych nakładów wyniosła 12.300,00 zł.
	60016	Przebudowa drogi gminnej Kłušno - granica gminy Kretki Małe na odcinku ok. 800 m	479 230,40	479 230,40	W 2023 r. wykonano przebudowę drogi gminnej Kłušno - granica gminy Kretki Małe na odcinku ok. 800 m. Wartość nakładów przyjętych na środek trwały wyniosła 487.840,40 zł. Na realizację zadania wnioskowane jest dofinansowanie ze środków europejskich w wysokości ok. 304.043,00 zł.
	60016	Przebudowa drogi gminnej Kłušno - granica gminy Kretki Małe na odcinku ok. 432 m	247 671,70	247 671,70	W 2023 r. wykonano przebudowę drogi gminnej Kłušno - granica gminy Kretki Małe na odcinku ok. 432 m. Wartość nakładów przyjętych na środek trwały wyniosła 253.821,70 zł. Na realizację zadania uzyskano dofinansowanie z Rządowego Funduszu Polski Ład: Program Inwestycji Strategicznych w kwocie 191.000,00 zł.
	60016	Przebudowa drogi gminnej w miejscowości Dzierzno	525 262,29	525 262,29	W 2023 r. wykonano przebudowę części drogi gminnej oraz drogi wewnętrznej na dz. 52 w miejscowości Dzierzno. Wartość nakładów przyjętych na środek trwały wyniosła 525.262,29 zł. Na realizację zadania wnioskowane jest dofinansowanie ze środków europejskich w wysokości 319.495,00 zł.
	60016	Przebudowa drogi gminnej Księża - aleja klonowa	265 562,05	265 562,05	W 2023 r. wykonano przebudowę drogi gminnej Księża - aleja klonowa. Wartość nakładów przyjętych na środek trwały wyniosła 265.562,05 zł. Na realizację zadania uzyskano dofinansowanie z Rządowego Funduszu Polski Ład: Program Inwestycji Strategicznych w kwocie 191.000,00 zł.
	60016	Przebudowa drogi gminnej Świdziebnia - Brodniczka	2 076 767,85	2 076 767,85	W 2023 r. wykonano przebudowę drogi gminnej Świdziebnia - Brodniczka. Wartość nakładów przyjętych na środek trwały wyniosła 2.076.767,85 zł. Na realizację zadania uzyskano dofinansowanie z Rządowego Funduszu Polski Ład: Program Inwestycji Strategicznych w kwocie 1.570.000,00 zł.

	60016	Przebudowa drogi gminnej Zasady - Kotownica	3 626 625,58	3 626 625,58	W 2023 r. wykonano przebudowę drogi gminnej Zasady - Kotownica. Wartość nakładów przyjętych na środek trwały wyniosła 3.648.765,58 zł. Na realizację zadania uzyskano dofinansowanie z Rządowego Funduszu Polski Ład: Program Inwestycji Strategicznych w kwocie 2.779.000,00 zł.
	60016	Wykup - odszkodowania za grunty pod rozbudowę drogi gminnej Zduny - Janowo	20 000,00	16 360,74	Zgodnie z decyzjami ze Starostwa Powiatowego w Brodnicy określającymi wysokości odszkodowań za przejęte na własność gminy grunty pod rozbudowę drogi gminnej w miejscowości Zduny-Janowo. W 2023 roku poniesiono na ten cel nakłady w wysokości 16.360,74 zł.
<b>750</b>		<b>Administracja publiczna</b>	<b>192 689,91</b>	<b>192 689,91</b>	
	75023	"Cyfrowa Gmina" - cyfryzacja i zapewnienie cyberbezpieczeństwa systemów informatycznych	98 125,00	98 125,00	W 2023 roku zostało zrealizowane zadanie pn. Rozwój cyfrowy JST oraz wzmocnienie cyfrowej odporności na zagrożenia w ramach projektu grantowego "Cyfrowa Gmina". W 2023 r. poniesiono nakłady w wysokości 98.125,00 zł na przebudowę sieci wewnętrznej Lan oraz zakup szafy zasilającej z wyposażeniem, serwera i oprogramowania systemowego. Na realizację tego zadania uzyskano dofinansowanie ze środków europejskich w wysokości 94.602,50 zł.
	75023	Modernizacja części budynku administracyjnego w Świdziebni, w którym funkcjonuje Urząd Gminy w związku z nabyciem lokali użytkowych od Banku Spółdzielczego w Brodnicy	94 564,91	94 564,91	W 2023 r. wykonano modernizację części budynku administracyjnego w Świdziebni, w którym funkcjonuje Urząd Gminy - modernizacja łazienek i korytarza na parterze budynku Urzędu Gminy o wartości 94.564,91 zł.
<b>754</b>		<b>Bezpieczeństwo publiczne i ochrona przeciwpożarowa</b>	<b>5 000,00</b>	<b>0,00</b>	
	75411	Wpłata na Fundusz Wsparcia Państwowej Straży Pożarnej na dofinansowanie zakupu samochodu ratowniczo-gaśniczego dla Komendy Powiatowej Państwowej Straży Pożarnej w Brodnicy	5 000,00	0,00	W grudniu 2023 r. rozwiązano porozumienie o udzielenie wsparcia Państwowej Straży Pożarnej i dokonana wpłata na Fundusz wsparcia została zwrócona na rachunek gminy.



<b>801</b>		<b>Oświata i wychowanie</b>	<b>46 000,00</b>	<b>46 000,00</b>	
	80101	Zakup nowego pieca c.o. na ekogroszek do Szkoły Podstawowej w Janowie	46 000,00	46 000,00	W 2023 r. dokonano zakupu nowego pieca c.o. na ekogroszek do Szkoły Podstawowej w Janowie o wartości 46.000,00 zł.
<b>852</b>		<b>Pomoc społeczna</b>	<b>690 000,00</b>	<b>656 864,87</b>	
	85295	Przebudowa i przystosowanie parteru budynku szkoły w Michałkach na Dzienny Dom Senior+	690 000,00	656 864,87	W 2023 r. zrealizowano zadanie pn.: " Przebudowa i zmiana sposobu użytkowania parteru budynku po byłej szkole podstawowej na Dzienny Dom Opieki nad seniorami SENIOR+ w miejscowości Michałki". Nakłady poniesione na realizację tego zadania wynosiły 656.864,87 zł, przy dofinansowaniu w formie dotacji celowej od Wojewody Kujawsko - Pomorskiego w wysokości 356.000,00 zł.
<b>921</b>		<b>Kultura i ochrona dziedzictwa narodowego</b>	<b>2 531 413,61</b>	<b>2 531 413,61</b>	
	92109	Budowa instalacji gazowej c.o. i zbiornika na gaz z utwardzeniem terenu przy świetlicy wiejskiej w miejscowości Okalewko	157 874,79	157 874,79	W 2023 roku zrealizowano budowę instalacji gazowej c.o. i zbiornika na gaz z utwardzeniem terenu przy świetlicy wiejskiej w miejscowości Okalewko. Wartość nakładów przyjętych na srodek trwały wyniosła 168.637,79 zł. Na realizację tego zadania przyznano dofinansowanie ze środków europejskich w wysokości 56.167,77 zł.
	92109	Rozbudowa i przebudowa budynku społeczno-kulturalnego w miejscowości Świdziebnia wraz z pierwszym wyposażeniem	2 373 538,82	2 373 538,82	Zadanie pn. "Rozbudowa z przebudową budynku społeczno-kulturalnego w miejscowości Świdziebnia wraz z pierwszym wyposażeniem" zostało zrealizowane w latach 2022-2023. W 2023 r. wydatkowano środki w wysokości 2.373.538,82 zł. Całkowita wartość nakładów na realizację zadania wyniosła 2.915.925,31 zł.
<b>R a z e m</b>			<b>16 080 529,83</b>	<b>15 676 212,69</b>	

### Dofinansowanie ze środków zewnętrznych

W gminie Świdziebnia zrealizowano w 2023 roku następujące projekty ze środków zewnętrznych:

#### Lokalny Animator Sportu

Gmina otrzymała z Ministerstwa Sportu i Turystyki za pośrednictwem Operatora wyłonionego w drodze konkursu dofinansowanie w ramach projektu Lokalny Animator Sportu na pokrycie jednej drugiej wynagrodzenia Animatorów pracujących na obiekcie sportowym ORLIK w okresie od marca do listopada 2023 r. Pozostała część wynagrodzenia została wypłacona ze środków jednostki samorządu terytorialnego.



#### Program Wieloletni „Senior+” na lata 2021 – 2025

Gmina złożyła wniosek o przyznanie dofinansowania zadania realizowanego w ramach Programu Wieloletniego „Senior+” na lata 2021 – 2025 Edycja 2023 Moduł I „Utworzenie i/lub wyposażenie ośrodka „Senior+” w wyniku czego 31 maja 2023 roku Gmina Świdziebnia podpisała porozumienie z Wojewodą Kujawsko – Pomorskim na dofinansowanie „Przebudowy i zmiany sposobu użytkowania parteru budynku po byłej szkole podstawowej na Dzienny Dom Opieki nad seniorami SENIOR+ w miejscowości Michałki”.

Całkowita wartość inwestycji wyniosła 644 626,37 zł, z tego otrzymana wartość dofinansowania w wysokości 356 000,00 zł.



### Rządowy Fundusz Polski Ład: Program Inwestycji Strategicznych

W wyniku złożonego wniosku o dofinansowanie gmina otrzymała we wrześniu 2022 roku promesę i uzyskała dofinansowanie na inwestycję pn. „Rozbudowa i przebudowa budynku społeczno – kulturalnego w miejscowości Świdziebnia” w wysokości 1 800 000,00 zł. W wyniku przeprowadzonego postępowania przetargowego, również we wrześniu 2022 roku została podpisana umowa z Wykonawcą na wykonanie przedmiotowej inwestycji. Termin realizacji został określony do końca czerwca 2023 r. Całkowita wartość inwestycji wyniosła 2 467 217,29 zł i została wykonana w terminie określonym w umowie.



### Rządowy Fundusz Rozwoju Dróg

Gmina w lutym 2023 roku złożyła wniosek o dofinansowanie w ramach Rządowego Funduszu Rozwoju Dróg do Kujawsko – Pomorskiego Urzędu Wojewódzkiego na realizację zadań remontowych pn. „Remont trzech odcinków dróg gminnych w miejscowości Świdziebnia”. Zadanie swym zakresem obejmowało wykonanie: remontu drogi Nr 080949C na odcinku 313 m, remontu drogi Nr 080950C na odcinku 498 m i remontu drogi Nr 080931C na odcinku 716 m. W dniu 8 grudnia 2023 r. została podpisana umowa o dofinansowanie przedmiotowej inwestycji. Całkowita wartość drogi w wyniku postępowania przetargowego wyniosła 310 534,41 zł, z czego wysokość dofinansowania przyznana dla gminy to 170 793,00 złotych. W grudniu 2023 roku podpisana została umowa z Wykonawcą na realizację przedmiotowej inwestycji. Termin wykonania umowy wynosi 6 miesięcy od dnia podpisania umowy.

### Rządowy Fundusz Rozwoju Dróg

Gmina w lipcu 2023 roku złożyła wniosek o dofinansowanie w ramach Rządowego Funduszu Rozwoju Dróg do Kujawsko – Pomorskiego Urzędu Wojewódzkiego na realizację zadań na rok 2024 na inwestycję pn. „Przebudowa drogi gminnej 080935C Michałki – Ozorkowo, w wyniku czego w październiku 2023 roku zadanie zostało ujęte na liście podstawowej, co stanowi potwierdzenie przyznania dofinansowania. Całkowita wartość inwestycji wskazana we wniosku o dofinansowanie wyniosła 988 695,65 zł, z tego wartość wnioskowana w wysokości 642 652,00 zł.

### Rządowy Fundusz Polski Ład: Program Inwestycji Strategicznych oraz Urząd Marszałkowski Województwa Kujawsko – Pomorskiego

W wyniku złożonego wniosku o dofinansowanie w ramach Programu Rządowego Funduszu Polski Ład: Program Inwestycji Strategicznych – Edycja II Gmina w dniu 14 kwietnia 2023 roku otrzymała promesę na zadanie pn. „Przebudowa z rozbudową dróg gminnych na terenie Gminy Świdziebnia”. Całkowita wartość inwestycji wyniosła 7 102 621,47 zł, z czego wysokość dofinansowana wyniosła 4 980 000,00 zł. Ponadto na dwie z poniższych dróg gmina złożyła również wniosek o dofinansowanie do Urzędu Marszałkowskiego Województwa Kujawsko – Pomorskiego w Toruniu, w wyniku czego w lipcu 2023 roku podpisała umowę na dofinansowanie „Przebudowy dróg na terenie Gminy Świdziebnia w miejscowości Kłušno i Dzierzno”. Gmina ubiegała się o refundację poniesionych wydatków w wysokości 623 538,00 złotych. W grudniu 2023 roku na powyższe zadanie złożony został wniosek o płatność.

W związku z realizacją inwestycji przebudowano następujące drogi:

1. Przebudowa drogi gminnej nr 080921C Świdziebnia - Brodniczka



2. Przebudowa drogi gminnej nr 080928C Księża aleja klonowa



3. Przebudowa drogi gminnej nr 080906C Kłusno - granica gminy - Kretki Małe, na odcinku około 800 m



4. Przebudowa drogi gminnej nr 080906C Kłusno - granica gminy - Kretki Małe, na odcinku około 432 m



## 5. Przebudowa drogi gminnej 080913C Zasady - Kotownica - gr. powiatu-Piaski



## 6. Przebudowa części drogi gminnej nr 080903C oraz drogi wewnętrznej na dz. nr 52 w miejscowości Dzierzno



### Program Rozwoju Obszarów Wiejskich

W wyniku złożonego wniosku o dofinansowanie Gmina na przełomie roku 2022/2023 zrealizowała zadanie pn. „Wyposażenie świetlic wiejskich w miejscowościach Kłušno w klimatyzatory, świetlicy wiejskiej w miejscowości Zasady Nowe w klimatyzatory i chłodnię, świetlicy wiejskiej w miejscowości Księża w drzwi chłodnicze oraz budowę instalacji gazowej, w ramach poddziałania 19.2 „Wsparcie na wdrażanie operacji w ramach strategii rozwoju lokalnego kierowanego przez społeczność” z wyłączeniem projektów grantowych oraz operacji w zakresie podejmowania działalności gospodarczej objętego Programem Rozwoju Obszarów Wiejskich na lata 2014–2020. Całkowita wartość inwestycji wyniosła 228 074, 79 zł, z czego wartość dofinansowania 185 330,00 zł (refundacja dokonana w lutym 2024 r.).

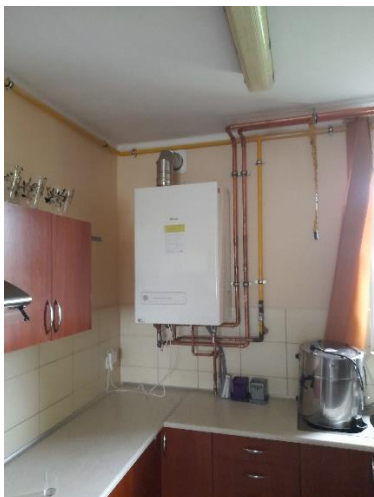

Program Rozwoju Obszarów Wiejskich

Gmina złożyła wniosek o przyznanie pomocy na operację typu „Gospodarka wodno-ściekowa” w ramach poddziałania „Wsparcie inwestycji związanych z tworzeniem,

ulepszaniem lub rozbudową wszystkich rodzajów małej infrastruktury, w tym inwestycji w energię odnawialną i w oszczędzanie energii” objętego Programem Rozwoju Obszarów Wiejskich na lata 2014–2020 w wyniku czego 14 grudnia 2022 roku Gmina Świdziebnia podpisała umowę o dofinansowanie dla inwestycji pn. "Rozbudowa z przebudową istniejącej oczyszczalni ścieków w miejscowości Świdziebnia".

W kwietniu 2023 roku dokonano wyboru Wykonawcy, gdzie ostatecznie wartość inwestycji wskazana w umowie z Wykonawcą wyniosła 7 100 000,00 zł. Inwestycja planowana do zakończenia w pierwszym kwartale roku 2024.

Wnioskowana refundacja poniesionych wydatków o jaką gmina będzie się ubiegać wynosi 4 118 904 zł.

#### Program Operacyjny Polska Cyfrowa

Gmina w grudniu 2021 złożyła wniosek o przyznanie pomocy w ramach Osi priorytetowej Nr V Rozwój cyfrowy JST oraz wzmocnienie cyfrowej odporności na zagrożenia – REACT-EU, Działanie 5.1 Rozwój cyfrowy JST oraz wzmocnienie cyfrowej odporności na zagrożenia w ramach Programu Operacyjnego Polska Cyfrowa na lata 2014 – 2020 projekt grantowy „Cyfrowa Gmina”. Projekt miał na celu poprawienie działania oraz bezpieczeństwa sieci teleinformatycznej, zwiększenie bezpieczeństwa danych jednostki samorządu terytorialnego - gminy, szkolenia, zabezpieczenie cyfrowej odporności sieci wewnętrznej na zagrożenia z zewnątrz. W lutym 2022 roku gmina podpisała umowę o dofinansowanie i otrzymała środki w wysokości 153 480,00 zł. W czerwcu 2022 roku z ww. środków została przeprowadzona diagnoza cyberbezpieczeństwa w urzędzie gminy. Pozostałe środki zostały wykorzystane w roku 2023.

W ramach projektu w 2023 roku zakupiono 4 stacje robocze wraz z oprogramowaniem i licencjami, zakupiono urządzenia sieciowe, została przebudowana sieć wewnętrzna LAN, doposażono serwerownię poprzez zakup i dostawę szafy teletechnicznej z wyposażeniem oraz urządzeń zabezpieczających serwerownię, zakupiono sprzęt IT – serwer, zakupiono oprogramowanie Backup – tj. kopię zapasową, specjalistyczne oprogramowanie, skorzystano z usługi wdrożenia sprzętu informatycznego oraz ze szkolenia dla urzędników w zakresie cyberbezpieczeństwa. Całkowita wartość projektu wyniosła 157 002,50 zł, z tego dofinansowanie w wysokości 153 480,00 zł i środki własne w wysokości 3 522,50 zł.



### Fundusze Europejskie na Rozwój Cyfrowy

Gmina w grudniu 2023 roku złożyła wniosek o dofinansowanie w ramach Programu: Fundusze Europejskie na Rozwój Cyfrowy (FERC), Priorytet: II Zaawansowane usługi cyfrowe, Działanie: 2.2. Wzmocnienie krajowego systemu cyberbezpieczeństwa, Fundusz: Europejski Fundusz Rozwoju Regionalnego (EFRR) na zadanie pn. „Podniesienie poziomu bezpieczeństwa w Urzędzie Gminy Świdziebnia i jednostki podległej w ramach programu grantowego "Cyberbezpieczny Samorząd". Całkowita wartość wskazana we wniosku o dofinansowanie wyniosła 405 877,00 zł, i stanowi 100% dofinansowania. Przedmiotowy wniosek o dofinansowanie nie wymagał wniesienia wkładu własnego.

### Środki Wojewódzkiego Funduszu Ochrony Środowiska i Gospodarki Wodnej

W roku 2023 z terenu Gminy Świdziebnia zutylizowano 66,45 Mg azbestu z budynków mieszkalnych i gospodarczych. Zadanie zostało zrealizowane przy pomocy środków Wojewódzkiego Funduszu Ochrony Środowiska i Gospodarki Wodnej w Toruniu.

### Regionalny Program Operacyjny Województwa Kujawsko-Pomorskiego na lata 2014 – 2020

Gmina Świdziebnia przystąpiła do projektu partnerskiego pn. „Utworzenie nowych oraz zapewnienie funkcjonowania istniejącym ośrodkom wsparcia na terenie Gmin: Tuchola, Zławieś Wielka i Górzno”. Projekt dofinansowano ze środków Europejskiego Funduszu Społecznego w ramach Regionalnego Programu Operacyjnego Województwa Kujawsko-Pomorskiego, Oś Priorytetowa 9 Solidarne społeczeństwo, Działanie 9.3 Rozwój usług zdrowotnych i społecznych. Projekt zrealizowano w latach 2021 – 2023, a jego partnerem wiodącym była Fundacja WERWA. Realizacja projektu polegała na utworzeniu i funkcjonowaniu dziennych domów pobytu na rzecz osób potrzebujących wsparcia w codziennym funkcjonowaniu, w tym mieszkańców Gminy Świdziebnia.

### Środki Narodowego Funduszu Ochrony Środowiska i Gospodarki Wodnej

W 2023 roku Gmina Świdziebnia zrealizowała zadanie w ramach programu priorytetowego „Usuwanie folii rolniczych i innych odpadów pochodzących z działalności rolniczej” prowadzonego przez Narodowy Fundusz Ochrony Środowiska i Gospodarki Wodnej w Warszawie.

Łącznie rolnicy przekazali 134,82 tony odpadów pochodzących z działalności rolniczej.

## 4. Oświata

## Stan organizacji szkół w Gminie Świdziebnia w roku kalendarzowym 2023

Wyszczególnienie		Liczba oddziałów		Liczba uczniów	
		od 01.01.2023 do 31.08.2023	od 01.09.2023 do 31.12.2023	od 01.01.2023 do 31.08.2023	od 01.09.2023 do 31.12.2023
1	Szkoła Podstawowa im. ppor. Piotra Wysockiego w Świdziebni	16	15	311	295
2	Szkoła Podstawowa w Janowie	8	8	73	60
3	Szkoła Filialna w Michałkach	0	0	0	0
4	Szkoła Filialna w Zasadach	3	3	15	17
<b>Razem</b>		<b>27</b>	<b>26</b>	<b>399</b>	<b>372</b>

## Stan organizacji oddziałów przedszkolnych przy szkołach podstawowych

Wyszczególnienie		Liczba oddziałów		Liczba uczniów	
		od 01.01.2023 do 31.08.2023	od 01.09.2023 do 31.12.2023	od 01.01.2023 do 31.08.2023	od 01.09.2023 do 31.12.2023
Oddział przedszkolny w Szkole Podstawowej im. ppor. Piotra Wysockiego w Świdziebni		4	5	100	112
Oddział przedszkolny w Szkole Podstawowej w Janowie		1	2	25	49
Oddział przedszkolny w Szkole Filialnej w Michałkach		1	0	14	0
Oddział przedszkolny w Szkole Filialnej w Zasadach		1	1	18	12
<b>Razem</b>		<b>7</b>	<b>8</b>	<b>157</b>	<b>173</b>

### Zatrudnienie nauczycieli w 2023 roku w szkołach prowadzonych przez gminę wg poszczególnych grup awansu zawodowego

Szkoła	Ogółem nauczycieli w szkołach	Nauczyciele początkujący	Mianowani	Dyplomowani
Szkoła Podstawowa im. ppor. Piotra Wysockiego w Świdziebni	38	5	13	20
Szkoła Podstawowa w Janowie	21	4	4	13
Szkoła Filialna w Michałkach im. Komisji Edukacji Narodowej w Michałkach	0	0	0	0
Szkoła Filialna w Zasadach	5	2	2	1
<b>Ogółem</b>	<b>64</b>	<b>11</b>	<b>19</b>	<b>34</b>

#### Jednorazowy dodatek uzupełniający dla nauczycieli.

W terminie do 20 stycznia każdego roku organ prowadzący szkołę przeprowadza analizę poniesionych w poprzednim roku kalendarzowym wydatków na wynagrodzenie nauczycieli w odniesieniu do wysokości średnich wynagrodzeń oraz średniorocznej struktury zatrudnienia nauczycieli na poszczególnych stopniach awansu zawodowego. Średnia płaca nauczyciela jest gwarantowana ustawą Karta Nauczyciela. Jeżeli płaca nauczyciela nie osiągnęła średniej wysokości określonej w art. 30 ust. 3 Karty Nauczyciela, wypłacany jest **dodatek uzupełniający** (art. 30a).

Kwota różnicy jest dzielona między nauczycieli zatrudnionych i pobierających wynagrodzenie w roku, dla którego ustalono kwotę różnicy. Jest wypłacana do 31 stycznia roku następnego w formie jednorazowego dodatku uzupełniającego. Dodatek uzupełniający za rok 2023 nie był wypłacony, ponieważ płaca nauczycieli osiągnęła średnią wysokość.

#### Dofinansowanie pracodawcom kosztów kształcenia młodocianych pracowników w roku 2023

Ilość pracodawców	Kwota wypłacona pracodawcom	Ilość uczniów
<b>10</b>	<b>121 746,50 zł</b>	<b>13</b>
<i>Wsparcie pracodawców w szkoleniu młodocianych pracowników zamieszkałych na terenie Gminy Świdziebnia rozpatrywano zgodnie z dyspozycją art. 122 ustawy z dnia 14 grudnia 2016r. Prawo oświatowe.</i>		

## Finanse oświaty

W roku 2023 zadaniem gminy było zabezpieczenie na odpowiednim poziomie szkołom prowadzonym przez Gminę Świdziebnia środków finansowych na prowadzenie działalności, w tym na wynagrodzenie pracowników i eksploatację budynków szkolnych. Przepisy określające zasady finansowania oświaty stanowią, iż liczba uczniów jest podstawowym elementem podziału subwencji oświatowej w budżecie państwa. Tworzy to korzystną sytuację finansową dla terenów gęsto zaludnionych, szkoły o małej liczbie uczniów generują wyższe koszty ich utrzymania, stąd też uwzględniając nasze uwarunkowania i chcąc jednocześnie zapewnić odpowiedni poziom kształcenia ponoszone są wyższe nakłady.

Dodatkowe czynniki niezależne od jednostki samorządu terytorialnego, to awans zawodowy nauczycieli, urlopy zdrowotne, koszty nauczania indywidualnego, wskazania poradni psychologiczno – pedagogicznej oraz inne formy zajęć dodatkowych powodujące konieczność angażowania dodatkowych środków finansowych. Istotne znaczenie ma też utrzymanie stanu technicznego budynków oświatowych oraz wyposażenie szkół w pomoce dydaktyczne. Czynione są stałe działania, aby utrzymać bazę lokalową na wysokim i nowoczesnym poziomie.

### Zrealizowane wydatki za rok 2023

Rodzaj wydatków	Oddziały Przedszkolne	Szkoły podstawowe	Suma wydatków
Wynagrodzenia osobowe i pochodne	709.347,14	6.512.382,00	7.221.729,14
Wydatki rzeczowe	5.314,47	70.214,08	75.528,55
Remonty	-	5.792,00	5.792,00
Koszty eksploatacyjne	-	302.500,96	302.500,96
Pozostałe wydatki na zadania oświatowe	47.174,70	432.327,24	479.501,94
Odpisy na ZFŚS	31.354,88	335.915,15	367.270,03
Inwestycje	-	46.000,00	46.000,00
Doskonalenie nauczycieli i kadry	-	14.765,00	14.765,00
Wydatki osobowe niezaliczane do wynagrodzeń	39.174,96	255.134,83	294.309,79
Środki z Funduszu Pomocy na realizację dodatkowych zadań oświatowych	-	58.381,24	58.381,24
<b>Razem:</b>	<b>832.366,15</b>	<b>8.033.412,50</b>	<b>8.865.778,95</b>

## Statystyka finansowa

Dane statystyki finansowej		Wydatki za rok 2023
1.	<b>Budżet Gminy</b>	<b>40.602.410,89</b>
2.	<b>Budżet Oświaty</b>	<b>10.407.380,20</b>
3.	Udział wydatków oświaty w finansowaniu wydatków gminy (w %)	25,63%
4.	Kwota części oświatowej subwencji ogólnej	5.093.449,00
5.	Dotacje celowe	485.487,72
6.	Środki z Funduszu Pomocy	61.959,53
7.	Darowizna	36.460,00
8.	Środki własne JST	4.730.023,95
9.	Udział subwencji ogólnej, dotacji celowych i innych otrzymanych środków w finansowaniu wydatków oświaty (w %)	54,55%
10.	Wydatki inwestycyjne	46.000,00
11.	Wydatki na oświatę (bez wydatków inwestycyjnych) - szkoły	7.987.412,50
12.	Wydatki na oświatę (bez wydatków inwestycyjnych) - oddział przedszkolne	832.366,15
13.	Wydatki z tytułu dowozu dzieci do szkoły	782.950,56
14.	Zwrot kosztów pobytu dzieci z terenu Gminy Świdziebnia w oddziałach przedszkolnych i przedszkolach prowadzonych przez inne gminy	152.814,66
15.	Stypendia szkolne	166.400,00
16.	GZEAS	439.436,33
17.	Wpływy z opłat z innych gmin za dzieci uczęszczające do oddziałów przedszkolnych w szkołach położonych na terenie naszej gminy	36.531,68
18.	Dochody z tytułu wynajmu pomieszczeń szkoły	3.764,20

## Pomoce dydaktyczne w szkołach w roku 2023:

Lp.	Zakup pomocy dydaktycznych w szkołach w 2023 roku	Kwota w zł
<b>I.</b>	<b>Szkoła Podstawowa w Świdziebni i szkoły filialne:</b>	
1.	Pomoce dydaktyczne – program „Aktywna Tablica”, program Ministra Finansów „Lekcje o finansach”- 18.900,00 i pomoce dla oddziałów przedszkolnych – 3.862,41	22.762,41
2.	Pomoce dydaktyczne dla dzieci z Ukrainy środki z Funduszu Pomocy	26.155,07
3.	Podręczniki i materiały ćwiczeniowe	40.397,10
4.	Podręczniki i materiały ćwiczeniowe dla dzieci z Ukrainy	415,27
<b>RAZEM</b>		<b>89.729,85</b>
<b>II.</b>	<b>Szkoła Podstawowa w Janowie:</b>	
1.	Pomoce dydaktyczne - program Ministra Finansów „Lekcje o finansach”	2.600,00
2.	Podręczniki i materiały ćwiczeniowe	8.167,84
<b>RAZEM</b>		<b>10.767,84zł</b>

**Nakłady na doskonalenie zawodowe nauczycieli w roku 2023**

Wyszczególnienie		2023 rok	
		Liczba nauczycieli	Kwota
1.	Dopłata do czesnego	3	900,00 zł
2.	Inne szkolenia nauczycieli	-	13.865,00zł
<b>Razem</b>			<b>14.765,00 zł</b>

**Realizacja zadań oświatowych gminy na rzecz uczniów i szkół:****Stypendia szkolne w roku 2023**

Pomoc materialna jest udzielana uczniom w formie stypendium szkolnego lub zasiłku szkolnego (sytuacja losowa). 90% środków finansowych na ten cel gmina otrzymuje w formie dotacji celowej, pozostałe 10% dotuje gmina. Z tej formy wsparcia w 2023 roku korzystali uczniowie szkół podstawowych i szkół ponadpodstawowych, którzy zamieszkują na terenie gminy. **Kryterium dochodowe:** dla osoby w rodzinie wynosiło 600,00 zł, zgodnie z Rozporządzeniem Rady Ministrów z dnia 14 lipca 2021 r. w sprawie zweryfikowanych kryteriów dochodowych oraz kwot świadczeń pieniężnych z pomocy społecznej (Dz. U. z 2021 r. poz.1296).

Okresy wypłat	Kwota	Ilość uczniów
styczeń - czerwiec 2023 rok	99.740,00 zł	79
wrzesień – grudzień 2023 rok + zasiłek	63.760,00 zł 500,00zł	72 1
styczeń – czerwiec 2023rok dzieci z Ukrainy	2.400,00	2
<i>Na powyższe zadanie otrzymano środki z Funduszu Pomocy dla dzieci z Ukrainy w kwocie 2.400,00, dotację z budżetu Wojewody w kwocie 147.600,00zł, Gmina Świdziebnia przydzieliła z własnych środków kwotę 16.400,00 zł ( 10%) razem przeznaczono na wypłatę kwotę 166.400,00 zł.</i>		

**Dożywianie uczniów**

W szkołach na terenie gminy realizowany jest wieloletni rządowy program „Posiłek w szkole i w domu”. Program skierowany jest do dzieci, które wychowują się w rodzinach znajdujących się w trudnej sytuacji materialnej. Istotą programu jest zapewnienie dzieciom i młodzieży w wieku szkolnym zjedzenia gorącego bezpłatnego posiłku w stołówce szkolnej. Oprócz dzieci znajdujących się w trudnej sytuacji materialnej, szkoły zapewniają pozostałym dzieciom odpłatne skorzystanie z posiłku. Wysokość opłaty za posiłek pokrywają rodzice do wysokości tzw. „wsadu do kotła”, czyli równowartość surowców wykorzystywanych do ich

przygotowania, a pozostałe koszty związane ze świadczeniem usługi cateringu ponosi Gmina, tj. wydatki związane z przygotowaniem i dowozem posiłków do szkoły.

Szkoła	styczeń-czerwiec 2023 ilość osób miesięcznie		wrzesień-grudzień 2023 ilość osób miesięcznie	
	program „Posiłek w szkole i domu”	dofinansowane przez gminę	program „Posiłek w szkole i domu”	dofinansowane przez gminę
<b>Szkoła Podstawowa w Świdziebni</b>	42	60	50	104
<b>Szkoła Podstawowa w Janowie</b>	17	16	21	19
<b>Szkoła Filialna w Michalkach</b>	0	0	0	0
<b>Szkoła Filialna w Zasadach</b>	11	9	6	5
<b>Razem:</b>	<b>70</b>	<b>85</b>	<b>77</b>	<b>128</b>

### Dowóz dzieci w 2023 roku

Realizując obowiązki określone w art. 32 ust.5 ustawy Prawo oświatowe gmina zapewnia uczniom dowóz do szkół. Uczniowie byli dowożeni autobusem gminy oraz regularnymi liniami komunikacji publicznej. Gmina zapewniła dowóz uczniów do szkół poprzez zakup biletów miesięcznych, dowóz dzieci odbywał się od poniedziałku do piątku we wszystkie dni nauki szkolnej. Dowożenie jest tak zorganizowane, aby umożliwić udział uczniów w różnych formach zajęć pozalekcyjnych organizowanych przez szkołę. Dowozy starają się funkcjonować sprawnie, zapewniając bezpieczeństwo i terminowy przewóz dzieci zarówno na terenie gminy jak i poza nią realizując jednocześnie zadania statutowe gminy. Do szkół na terenie Gminy Świdziebnia zorganizowano dowóz dla **ok. 295 uczniów**.

**Koszt za dowóz uczniów do szkół w roku 2023 wyniósł 782.950,56 zł i obejmuje:**

- usługę przewoźnika wyłonionego w postępowaniu przetargowym – **288.203,90 zł**
- autobus własny gminy – **316.670,14zł**

**Gmina zapewnia również dowóz dzieci niepełnosprawnych do szkół i placówek oświatowych w 2 formach oraz dowóz dzieci ukraińskich:**

- **Dowóz zorganizowany (zbiorowy) – 5 osób – 104.085,00 zł**

Jest to dowóz do szkoły specjalnej w Brodnicy umożliwiających realizację obowiązku szkolnego i obowiązku nauki znajdującej się poza obwodem gminy. Usługa dowozu dziecka

jest wykonywana przez Zakład Aktywności Zawodowej w Brodnicy, specjalistycznym pojazdem wybranym w drodze zapytania ofertowego. Dowóz dzieci organizowany jest na trasie dom - placówka oświatowa oraz placówka oświatowa - dom.

- **Dowóz własnym środkiem transportu rodziców/opiekunów prawnych (indywidualny) – 7 osób – 73.232,64 zł**

Jest to zwrot kosztów dowozu i przejazdu uczniów niepełnosprawnych oraz ich rodziców lub opiekunów prawnych z miejsca zamieszkania do przedszkoli i szkół specjalnych, znajdujących się poza obwodem gminy. Zostały zawarte umowy z rodzicami dzieci na podstawie, których gmina zwraca rodzicom dzieci niepełnosprawnych koszty dowozu do szkół prywatnym samochodem.

- **Dowóz dzieci ukraińskich do szkół (ze środków Funduszu Pomocy) – 758,88 zł**

### **Informacja o działalności Szkoły Podstawowej im. ppor. Piotra Wysockiego w Świdziebni w roku 2023:**

#### **Realizacja zadań z zakresu kształcenia, wychowania i opieki:**

##### **1. Udział w programie:**

- a) „Poznaj Polskę”.
- b) Ministra Finansów „Lekcje o finansach”.
- c) „Aktywna Tablica”.

##### **2. Organizacja:**

###### **1) Uroczystości szkolnych:**

- a) Dzień Bezpiecznego Internetu
- b) Dzień Języka Ojczystego
- c) Narodowe Święto Trzeciego Maja
- d) Dzień Ziemi
- e) Powitanie Wiosny
- f) Dzień Rodziny – mamy i taty
- g) Dzień Europy



- h) „Dźwignął kulę ziemską i nie uląkł się ciężarem” – upamiętnienie postaci Mikołaja Kopernika
- i) Dzień Dziecka
- j) Narodowe Czytanie „Nad Niemnem” Elizy Orzeszkowej
- k) Tydzień poświęcony pamięci Rodziny Ulmów
- l) Ślubowanie klas pierwszych
- m) Dzień Edukacji Narodowej
- n) Obchody Jubileuszu 40 - lecia nadania Szkole Podstawowej w Świdziebni imienia ppor. Piotra Wysockiego
- o) Międzynarodowy Dzień Języków Obcych
- p) Światowy Dzień Zwierząt
- q) Światowy Dzień Tabliczki Mnożenia
- r) Światowy Dzień Pluszowego Misia
- s) Dzień Jabłka i Marchewki
- t) Międzynarodowy Dzień Postaci z Bajek
- u) Bal Wszystkich Świętych
- v) Andrzejkki
- w) Obchody Miesiąca Bibliotek Szkolnych oraz Dnia Krajobrazu
- x) Międzynarodowy Dzień Białej Laski
- y) Narodowe Święto Niepodległości
- z) Bieg Niepodległości
- aa) „Poeci dla dzieci” SFZ
- bb) Jasełka bożonarodzeniowe – oddziały przedszkolne, klasy I – III
- cc) Dzień Babci i Dziadka
- dd) Pasowanie uczniów klas I na czytelników biblioteki
- ee) Mikołajki

## 2) konkursów szkolnych:

- a) Szkolny Konkurs Ortograficzny dla uczniów klas IV - VIII
- b) „Pani Zima w pięknej sukience”- konkurs plastyczny
- c) I Turniej Sztafet – klasy IV – VI
- d) „Z przyrodą za pan brat”
- e) EASY IRREGULAR VERBS – klasy VII – VIII

- f) Przedszkolny Konkurs Recytatorski „Polscy poeci dzieciom”
- g) Eliminacje do Konkursu Recytatorskiego Poezji Obcojęzycznej
- h) „Lekturowy zawrót głowy” – klasy VIII
- i) „Z naturą za pan brat” – konkurs plastyczny
- j) Przedszkolny konkurs plastyczny „W świecie bajek”
- k) Konkurs palm wielkanocnych
- l) „Zdrowie psychiczne – wyraż je artystycznie”
- m) „Niepodległa w oczach dziecka” – konkurs plastyczny
- n) „Najpiękniejsza bombka bożonarodzeniowa” – konkurs plastyczny
- o) „Najpiękniejsza kartka bożonarodzeniowa” – konkurs plastyczny
- p) „Word Are Pictures” – konkurs z języka angielskiego
- q) II Turniej Koszykówki Mikstów (drużyny mieszane)
- r) „Pani Jesień” – konkurs plastyczny

### **3. Udziału w konkursach pozaszkolnych:**

- a) „Aktywny, wrażliwy, umiejący się rozwijać w zespole” – konkurs na zorganizowanie zawodów sportowych organizowany przez Lokalną Grupę Działania Pojezierze Brodnickie
- b) Przedszkolny konkurs piosenki zimowej
- c) Ogólnopolski konkurs plastyczny: „Czyściochowa ozdoba choinkowa”
- d) XXIV Powiatowy Przegląd widowisk Bożonarodzeniowych i Zapustnych – I miejsce
- e) Igrzyska Wiedzy w III LO w Brodnicy – I miejsce
- f) Międzynarodowy Konkurs „Matematyka bez granic”- kl. VIIa
- g) Ogólnopolski Turniej wiedzy MATEMATYKA 2023
- h) Turniej Recytatorski „O pióro Jana Brzechwy” – BDK – III miejsce
- i) Międzynarodowy Konkurs Kangur Matematyczny – kl. II – VIII
- j) Powiatowe zawody w Piłce siatkowej plażowej dziewcząt i chłopców – I i II miejsce
- k) Wojewódzkie zawody w Piłce siatkowej plażowej
- l) Ogólnopolski konkurs plastyczny „Na początku była miłość – moja rodzina”
- m) Ogólnopolski konkurs plastyczny „Wystrzałowa zabawka kąpielowa”
- n) Ogólnopolski konkurs plastyczny „Dbam o zdrowe zęby każdego dnia”
- o) Konkurs literacki „List do taty”
- p) Projekt „Eksploracja inspirowana technologią 3D” - I miejsce

- r) Powiatowy Konkurs Recytatorski „Samochwała”
- s) LIGA ROBOTÓW – ogólnopolski turniej organizowany w ramach Rządowego programu Laboratoria Przyszłości”
- t) „Czwórki siatkarskie” – zawody powiatowe
- u) „XXVI Powiatowy Festiwal kolęd i Pastoralek Brodnica 2024”
- v) „XXV Powiatowy Przegląd widowisk Bożonarodzeniowych i Zapustnych Brodnica 2024”
- w) Gminny Konkurs Recytatorski „Zimowe spotkanie z poezją”

#### **4. Udział w akcjach i kampaniach społecznych:**

- 1) Światowy Dzień Zespołu Downa
- 2) Światowy Dzień Świadomości Autyzmu
- 3) Światowy dzień książki i Praw Autorskich
- 4) Kiermasz ozdób wielkanocnych
- 5) Walentynki
- 6) Dzień bez plecaka
- 7) Wiosenny Tydzień Mody
- 8) Sprzątamy dla Polski
- 9) „Pomóż Jeżom”
- 10) „Światowy Dzień Mózgu”
- 11) Kampania społeczna „Twarze depresji. Nie oceniam. Akceptuję.”
- 12) 12 Nocne Brodnicke Manewry Patriotyczne
- 13) Tydzień dla profilaktyki chorób zakaźnych
- 14) Szkoły Pełne TALENTÓW
- 15) Sprzątanie Świata
- 16) Szkoła pamięta
- 17) Szkoła do hymnu
- 18) Cała Polska Czyta Dzieciom
- 19) Obchody Ogólnopolskiego Dnia Praw Dziecka
- 20) Spotkanie z autorką i ilustratorką bajek i wierszy dla dzieci p. Jolantą Motylińską
- 21) Dzień zdrowego śniadania
- 22) XII Światowe Dni Tabliczki Mnożenia
- 23) Zbiórka makulatury i plastikowych nakrętek

- 24) Kasztanobranie
- 25) Dzień Życzliwości i Pozdrowień
- 26) Maraton Pisania Listów Amnesty International
- 27) „Świeć przykładem”
- 28) „Niesamowity świat higieny jamy ustnej” – oddziały przedszkolne
- 29) Koncert kolęd i pastorałek w Kościele Parafialnym w Świdziebni
- 30) „Wszystkie dzieci zbierają elektrośmieci”

## **5. Realizacja:**

### **1) programów edukacyjnych:**

- a) „Zdrowie psychiczne. Radzenie sobie ze stresem”
- b) „Dopalacze – trzecia strona zjawiska”
- c) „Przyjazny tornister”
- d) „Chroń się przed kleszczami wszystkimi sposobami”
- e) „Dobre sposoby na zakaźne choroby”
- f) „Znamie ! Znam je”
- g) „Trzymaj formę”
- h) „Bieg po zdrowie”
- i) „Skąd się biorą produkty ekologiczne”
- j) „Profilaktyka chorób pasożytniczych: owsica, wszawica, świerzb”
- k) „Program dla szkół”
- l) „Warzywa i owoce w szkole”
- m) „Skąd się biorą produkty ekologiczne”
- n) „Ogólnopolski Program „InstaLing”
- o) „Sensolyke” dla uczniów klas I – III
- p) „Czyściochowa akademia”
- r) „Mały miś w świecie wielkiej literatury”
- s) „Zdrowo i sportowo”
- t) Realizacja programu „Spójrz inaczej”
- u) Realizacja programu eTwinning Public School la Encina w Hiszpanii.

## **2) projektów edukacyjnych:**

- a) „Z darami natury świat nie jest ponury”
- b) „Dwa koła, jeden ślad”
- c) Dzień Legionu Orła Białego
- d) Ogólnopolski Projekt Katechetyczny „W domu, w przedszkolu, w szkole z Bogiem”
- e) Ogólnopolski Projekt Edukacyjny „Gramy zmysłami”
- f) Ogólnopolski Projekt Edukacyjny „Poznaję technologiczne triki, osiągam świetne wyniki”
- g) Ogólnopolski Projekt Edukacyjny „Uniwersytet Dzieci w klasie – Ja w świecie emocji”
- h) Ogólnopolski Projekt Edukacyjny „Lekcje z klasą. Jak odczytywać emocje”
- i) „Przedszkolaki tańczą”
- j) Kapliczki przydrożne w Gminie Świdziebnia
- k) „Klasa w terenie” – Ogólnopolski Projekt Edukacyjny
- l) „Dotknij, poczuj, zobacz”- Międzynarodowy Projekt Edukacyjny

## **3) innowacji pedagogicznych:**

- a) „Nasze sposoby na lektury” – kontynuacja innowacji
- b) „My Scottish Pen Friend”

## **4) akcji charytatywnych:**

- a) Kredkobranie
- b) „TAK, POMAGAM” – ogólnopolska zbiórka żywności przy współpracy CARITAS”
- c) „Pacuszka dla maluszka”
- d) Zbiórka karmy dla schroniska REKSIO w Brodnicy
- e) Charytatywny kiermasz ciast dla Maćka

### **a. W szkole zorganizowano:**

- a) Ogólnopolski Sprawdzian Kompetencji Trzecioklasisty
- b) warsztaty ekologiczne w Ośrodku Edukacji Ekologicznej WILGA w Górznie
- c) integracyjne spotkanie uczniów klas III – „Noc w szkole”
- d) bal Absolwenta
- e) egzamin na kartę rowerową uczniów klas IV
- f) spotkania profilaktyczne:

- z przyrodnikiem p. Marcinem Kostrzyńskim
- z reprezentantem Polski w siatkówce p. Marcinem Prusem
- z Policjantem
- g) próbną ewakuację
- h) próbny egzamin ósmoklasisty z języka polskiego, matematyki i języka angielskiego
- i) warsztaty z zakresu udzielania pierwszej pomocy przedmedycznej – oddziały przedszkolne i klasy I - III
- j) etap szkolny konkursów przedmiotowych organizowanych przez Kujawsko- Pomorskiego Kuratora Oświaty dla uczniów klas IV – VIII szkół podstawowych województwa kujawsko- pomorskiego w roku szkolnym 2022/2023
- k) wybory do Rady Samorządu Uczniowskiego
- l) spotkanie z przedstawicielami Banku Spółdzielczego w Brodnicy - „Świat zawodów i rynek pracy”
- m) TYDZIEŃ PROFILAKTYKI – 20-24.11.2023r
- n) Imprezę dofinansowaną przez Ministerstwo Sportu i Turystyki oraz Fundacji Orły Sportu „Od Przedszkoliady do Olimpiady’
- o) Dzień Sportu w klasach I – III finansowany przez Ministerstwo Sportu i Turystyki oraz Fundacji Orły Sportu
- p) Wycieczki szkolne do:
  - Gdańska,
  - Wenecji, Biskupina,
  - Biskupina, Żnina, Rogowa, Gniezna,
  - Torunia – kl. IV- VIII,
  - Torunia - kl. IV a, b,
  - Płocka,
  - Brodnicy BDK – spektakle teatralne – oddziały przedszkolne - klasy I – III,
  - Gradu Foluszek,
  - Golubia - Dobrzynia do Sądu Rejonowego,
  - Rajdy Rowerowe,
  - Pielgrzymki do Sanktuarium Matki Bożej Bolesnej w Oborach klasy IV,
  - Łodzi,
  - BDK w Brodnicy – na spektakl teatralny „Czerwony Kapturek”
  - Torunia klasy I – III

- Brodnicy – do Brodnickiego Centrum Caritas – obchody Międzynarodowego Dnia Wolontariusza
- Pomorskiego Ośrodka Edukacji Ekologicznej i Ochrony Bioróżnorodności „Eko-Czar” w Czarnym Bryńku
- Ośrodka Edukacji Ekologicznej „Wilga” w Górznie (2 dni) – Samorząd Uczniowski i Wolontariat
- Ośrodka Edukacji Ekologicznej w Rudzie klasy I – III
- Gdańska – wycieczka dwudniowa w ramach programu Ministra Finansów pod nazwą „Lekcje o finansach”
- Warszawy - wycieczka dwudniowa w ramach programu Ministra Finansów pod nazwą „Lekcje o finansach”
- Gdańska - wycieczka jednodniowa w ramach programu Ministra Finansów pod nazwą „Lekcje o finansach”
- Olsztyna - wycieczka dwudniowa w ramach programu Ministra Finansów pod nazwą „Lekcje o finansach”

### **Informacja o działalności Szkoły Podstawowej w Janowie w roku 2023**

#### **Realizacja zadań z zakresu kształcenia, wychowania i opieki:**

##### **1. Udział w programie:**

- Ministra Finansów „Lekcje o finansach”.

##### **2. Organizacja:**

###### **1) uroczystości szkolnych:**

- a) Uroczystość pasowania pierwszoklasistów na uczniów
- b) Święta Babci i Dziadka
- c) Dzień Kropki
- d) Dzień Edukacji Narodowej
- e) Dyskoteka Andrzejkowa
- f) Mikołaj w szkole
- g) Dzień Papieski
- h) Dzień Życzliwości i Pozdrowień
- i) Międzynarodowy Dzień Wolontariusza

- j) Jasełka
- k) Dzień Przedszkolaka
- l) Święto Narodowe Trzeciego Maja

## **2) konkursów szkolnych:**

- a) Konkurs Na Rodzinną Ozdobę Bożonarodzeniową
- b) Szkolny konkurs wiedzy, dotyczący życia Karola Wojtyły
- c) Konkurs Rodzinny na najpiękniejszy, wykonany przez siebie różaniec
- d) Konkurs na najciekawszą wypowiedź pisemną „Mój wymarzony zawód”
- e) Konkurs „Znane i lubiane dyscypliny sportowe”
- f) Konkurs „Zdrowie psychiczne – wyraż je artystycznie”
- g) Turniej Tenisa stołowego
- h) Konkurs na najciekawszą wypowiedź pisemną „Mój wymarzony zawód”
  - i) Konkurs szkolny „Żyjemy w zgodzie ze sobą i innymi - odrzucamy przemoc i agresję”
  - j) Konkurs „Zdrowie psychiczne – wyraż je artystycznie”
  - k) Konkurs Mistrz Ortografii w klasach 1 – 3
  - l) Konkurs Mistrz Pięknego Czytania w klasach 1 – 3
  - m) Konkurs „Kryptografia czyli szyfrowanie”
  - n) Konkurs Recytatorski „Lubię wiersze”
  - o) Rodzinny Konkurs Palm Wielkanocnych
  - p) Konkurs na Rodzinną Ozdobę Wielkanocną
  - r) Szkolny Konkurs Literacki „I Ty możesz zostać mistrzem pióra”
  - s) Najpiękniej Czytający Lektor

## **3. Udział w konkursach pozaszkolnych:**

- a) Konkurs Przedmiotowy z Języka Polskiego (etap rejonowy)
- b) Poznajemy Parki Krajobrazowe Polski
- c) Wojewódzki konkurs plastyczny „Wszechświat – kosmos i planety w mojej wyobraźni”
- d) Powiatowy konkurs recytatorski „Samochwała”
- e) Gminny konkurs recytatorski „Zimowe spotkanie z poezją” (1 miejsce uczniowie kl. I)
- f) Międzynarodowy Przegląd Kolęd i Pastorałek



- g) XIII edycji Kujawsko- Pomorskiego Festiwalu Projektów Edukacyjnych
- h) XXII Edycja Konkursu: Poznajemy Parki Krajobrazowe Polski

#### **4. Udział w akcjach i kampaniach społecznych:**

- a) Akcja „Sprzątanie Świata 2023”
- b) Narodowe Czytanie
- c) Cała Polska Czyta Dzieciom
- d) Dzień Zdrowego Śniadania
- e) Akcja „Szkoła do hymnu”
- f) Obchody beatyfikacji Rodziny Ulmów
- g) Kampania społeczna z okazji Międzynarodowego Dnia Białej Laski
- h) Akcja „Przerwa na czytanie”
- i) Wszystkie dzieci zbierają elektrośmieci
- j) Europejski Dzień Języków Obcych
- k) Maraton Pisania Listów z Amnesty International.
- l) Światowy Dzień Zwierząt
- m) Międzynarodowy Dzień Praw Dziecka
- n) Szkoła Pełna Talentów
- o) Tydzień Bibliotek
- p) Akcja czytelnicza „Czytam Sobie”
- r) Cała Polska czyta dzieciom

#### **5. Realizacja:**

##### **1) programów edukacyjnych:**

- a) Międzynarodowy projekt Edukacyjny „Czytam z klasą. Lekturki spod chmurki”
- b) Czyste powietrze wokół nas
- c) Chronić się przed kleszczami wszystkimi sposobami
- d) „Kubusiowi Przyjaciele Natury”
- e) „Czyste powietrze wokół nas”
- f) Zdrowie psychiczne radzenie sobie ze stresem
- g) Żyj zdrowo i kolorowo
- h) Gramy zmysłami (projekt edukacyjny świetlica)

- i) Kreatywne prace plastyczne
- j) Czytam z klasą edycja V międzynarodowy projekt edukacyjny 2023/2024
- k) Projekt „Kapliczki Gminy Świdziebnia”
- l) „Klasa w terenie”
- m) „Zdrowo i kolorowo”
- n) „Z kulturą mi do twarzy”
- o) „Wielcy matematycy”
- p) Program prozdrowotny *Trzymaj Formę* – rok szkolny 2023/2024
- q) Program prozdrowotny *Bieg po zdrowie* – rok szkolny 2023/2024
- r) Program prozdrowotny *Zdrowie psychiczne. Radzenie sobie ze stresem* – rok szkolny 2023/2024
- s) Program prozdrowotny *Dopalacze –trzecia strona zjawiska* – rok szkolny 2023/2024
- t) Dar życia największą wartością - rok szkolny 2023/2024
- u) Rekomendowany Program Wychowawczo- Profilaktyczny” Spójrz inaczej kl. I- III, IV- VIII – rok szkolny 2023/2024
- v) Projekt edukacyjny – Uniwersytet Dzieci „Ja w Internecie. Jak dbać o swoje bezpieczeństwo w sieci”?
- w) Projekt „Kapliczki Świdziebnia i okolice
- ź) Mistrzynie Szymborska
- ż) Czytanie na polanie

## **2) projektów szkolnych:**

- a) „Kosmos”(Podróż kosmiczna) – wychowanie przedszkolne
- b) Dni Kolorów – wychowanie przedszkolne
- c) Części mowy – portfolio – edukacja wczesnoszkolna
- d) Klasowa książka kwiatów – edukacja wczesnoszkolna
- e) GeoGra – graficzne gry planszowe - geografia
- f) Gazetka „Szkolne Perypetie” – język polski i język angielski
- g) Wielcy Matematycy - matematyka
- h) Patriotyzm w XXI wieku - WOS
- i) Szkolny turniej Tenisa Stołowego – wychowanie fizyczne

### **3) innowacji pedagogicznych:**

- a) Aktywna praca – to się opłaca
- b) Myślę logicznie – matematyka w praktyce (kl. IV- VIII)
- c) Wklejki tematyczne jako kreatywne narzędzia przyswajania wiedzy (kl. II, III)

### **4) akcji charytatywnej**

- a) Kiermasz ciast i ciasteczek
- b) Kiermasz ozdób bożonarodzeniowych
- c) Akcja charytatywna „Kredkobranie”
- d) Akcja „Odkręcamy - pomagamy”
- e) Akcja „Zbiórka karmy dla schroniska
- f) Akcja „Paczuszka dla Maluszka”

### **5. W szkole zorganizowano:**

- a) próbna ewakuację we współpracy z Komendą Powiatową Straży Pożarnej w Brodnicy
- b) spotkanie uczniów z policjantem na temat bezpieczeństwa i cyberprzemocy
- c) dni adaptacyjne w oddziałach przedszkolnych
- d) próbny egzamin ósmoklasisty z wydawnictwem Operon
- e) wyjazd klas IV- VIII do sanktuarium w Oborach
- f) dwa wyjazdy do kina w Rypinie (kl.IV- VIII)
- g) wyjazd na przedstawienie teatralne „Piękna i Bestia” do Brodnicy (kl. I- III)
- h) wyjazd przedszkolaków do Krainy zabaw „Świt” oraz do jednostki Straży Pożarnej w Brodnicy
- i) wycieczkę przedszkolaków do lasu
- j) wycieczkę do Torunia na rewię figurową na lodzie „Przygody Sindbada Żeglarza” oraz na jump arenę
- k) wyjazd na „Dzień Legionu Orła Białego”
- l) pokaz Grupy Rekonstrukcyjnej pt. Powstanie styczniowe
- ł) pokaz cyrkowy – Cyrk „Szok”
- m) spotkanie uczniów z policjantem – pogadanka na temat bezpiecznych ferii i wakacji
- n) Tydzień Polski w oddziale przedszkolnym
- o) Dzień Jeża

- p) Dzień Koloru Białego
- r) Dzień Popcornu
- s) Dzień Babci i Dziadka
- t) Bal karnawałowy
- u) Tydzień Włoski
- v) warsztaty mydlarski
- w) spotkanie z absolwentami „Z mojej szkoły w wielki świat”
- z) festyn rodzinny
- ż) wycieczka przedszkolaków i uczniów kl.I- III do Płocka
- ź) wyjazd ósmoklasistów do Sądu Rejonowego w Golubiu- Dobrzyniu
- y) biwak w Wądzyniu kl. VIII
- aa) Pierwszy Dzień Wiosny
- bb) warsztaty pszczelarskie
- cc) Dzień Dziecka
- dd) Międzynarodowy Dzień Języka Ojczystego
- ee) Narodowe Czytanie Pisma Świętego
- ff) Naukę tolerancji wśród dzieci „Skarpetkowe wyzwanie”
- gg) Międzynarodowy Dzień Europy
- hh) Powiatowy Konkurs Recytatorski Poezji Obcojęzycznej
- ii) wycieczki do Gdańska i do Warszawy w ramach programu Ministra Finansów pod nazwą „Lekcje o finansach”.

### **Podsumowanie**

Przedstawione powyżej informacje o zakresie realizowanych zadań oświatowych poświęcone są funkcjonowaniu szkół w Gminie Świdziebnia w roku 2023.

Działania gminy dążą, aby nowoczesna baza szkoły stworzyła nastrój przyjaznego i miłego otoczenia oraz dalszego polepszania organizacji nauczania przystosowanej do możliwości uczniów. Stąd wymóg stałego monitorowania i dostosowania oferty edukacyjnej szkół do warunków otoczenia i potrzeb mieszkańców oraz zapewnienia optymalnych warunków kształcenia i wychowania dzieci i młodzieży.

## 5. Kultura i sport

Gminna Biblioteka Publiczna w Świdziebni i jej filie pełnią funkcję ośrodka kultury - zapewniają mieszkańcom gminy dostęp do źródeł wiedzy i do nowości wydawniczych, tworzą środowisko dla ciekawego spędzania czasu przez dzieci i młodzież, łączą pokolenia adresując swoją ofertę do różnych grup wiekowych, spełniając w ten sposób swoje zadania statutowe. W miarę możliwości i potrzeb Biblioteka organizuje przedsięwzięcia artystyczne, kursy i warsztaty, a także spotkania z pisarzami i ciekawymi ludźmi.

Gminna Biblioteka Publiczna w Świdziebni funkcjonuje jako samorządowa instytucja kultury od 15.02.2000r. W okresie sprawozdawczym w placówce zatrudnione były cztery osoby, w tym trzy na stanowiskach merytorycznych (1,875 etatu) oraz główna księgowa na 1/8 etatu (0,125 etatu).

Sieć biblioteczna w Gminie Świdziebnia składa się z biblioteki głównej w Świdziebni oraz dwóch filii z siedzibami w szkołach podstawowych w miejscowościach Janowo i Zasady.

### GROMADZENIE ZBIORÓW

<i>KSIĄŻKI</i>	<i>ZAKUP ze środków budżetowych Biblioteki</i>	<i>Dar</i>	<i>Łączny przybytek do 31.12.2023r.</i>
<i>ilość przybytków</i>	<b>792 egz.</b>	<b>18 egz.</b>	<b>810 egz.</b>
<i>kwota</i>	<b>18 882,08 zł</b>	<b>485,00 zł</b>	<b>19 367,08 zł</b>

### SELEKCJA ZBIORÓW

<i>UBYTKI</i>	<i>Ilość</i>	<i>Wartość</i>
	<b>1 655 egz.</b>	<b>9 952,07 zł</b>

W omawianym okresie GBP w Świdziebni prenumerowała **10 tytułów** czasopism - na ten cel wydatkowano **1 399,56 zł**. Prenumerata obejmuje takie tytuły, jak: „Życie na Gorąco”, „Karta”, „Poradnik Domowy”, „Kocham Ogród”, „Murator”, „Charaktery”, „Wysokie Obcasy Extra”, „Biblioteka w Szkole”, „Biblioteka Publiczna”, „Magazyn Literacki Książki”.

## CZYTELNICTWO

W okresie sprawozdawczym tj. od 01.01.2023r. do 31.12.2023r. zarejestrowano **475 użytkowników** biblioteki, w tym **447 czytelników** (294 pań i 153 panów) w poszczególnych kategoriach wiekowych:

Czytelnicy wg wieku (GUS)								Czytelnicy wg zajęcia (GUS)		
Do lat	6 - 12	13 - 15	16 - 19	20 - 24	25 - 44	45 - 60	pow.60	Uczący się	Pracujący	Pozostali
5 lat	lat	lat	lat	lat	lat	lat	lat			
<b>63</b>	<b>133</b>	<b>38</b>	<b>28</b>	<b>15</b>	<b>77</b>	<b>58</b>	<b>35</b>	<b>183</b>	<b>104</b>	<b>160</b>

## UDOSTĘPNIANIE ZBIORÓW:

Gminna Biblioteka Publiczna w Świdziebni wraz z filiami oferuje dostęp do katalogu on-line, w którym skatalogowane jest **100% księgozbioru tj. 21 948 książki i 20 audiobooków.**

W okresie sprawozdawczym wskaźniki wykorzystania zbiorów i kształtowały się następująco:

- Wypożyczenia księgozbioru na zewnątrz – **3 498 egz.**
- Wypożyczenia zdalne przez serwis LEGIMI – **566 egz.**
- Udostępnienia księgozbioru na miejscu - **116 egz.**
- Udzielone informacje - **234**

Do 31.12.2023r. Bibliotekę Główną i Filie odwiedziło **5 302 osoby**. W tym:

- wypożyczalnia – **3 529 osób**
- czytelnia – **17 osób**
- czytelnia internetowa – **135 osób**
- lekcje biblioteczne, szkolenia, kursy, imprezy – **1 621 osoby**

## UDOSTĘPNIANIE CZASOPISM:

Wypożyczenia czasopism na zewnątrz: **261 egz.**

Wypożyczenia czasopism na miejscu: **59 egz.**

## DZIAŁALNOŚĆ KULTURALNO-OŚWIATOWA BIBLIOTEKI w roku 2023:

1. Lekcje biblioteczne – **10**
2. Spotkania Koła Miłośników Książki – **11**
3. Spotkania Dyskusyjnego Klubu Książki - **3**

4. Ogólnopolskie akcje czytelnicze:

- Cała Polska Czyta Dzieciom - „Kocyk”
- Cała Polska Czyta Dzieciom - „Chory kotek”
- Cała Polska Czyta Dzieciom - „Dziewczynki latają wysoko”
- Światowy Dzień Poezji- recytacja wierszy o wiosnie
- Cała Polska Czyta Dzieciom - „Wielkanocna pisanka”
- Cała Polska Czyta Dzieciom – Dzień Strażaka/wizyta strażaków
- Jak nie czytam, jak czytam
- Czytanie wierszy Aleksandra Fredry
- Cała Polska Czyta Dzieciom - „Kropka” Dzień Kropki
- Cała Polska Czyta Dzieciom - „Opowiadania do chichotania”
- Cała Polska Czyta Dzieciom - „Bajka o mysiej rodzinie”
- Cała Polska Czyta Dzieciom z KGW - „Zuza i sukienka dla Maksa”
- Cała Polska Czyta Dzieciom - „O misiu Karmelu” Dzień Pluszowego Misia
- Cała Polska Czyta Dzieciom - „Bajka o żółtej kredce”
- Cała Polska Czyta Dzieciom - „Wielka zadyma z Mikołajem”

5. Akcje promujące czytelnictwo i bibliotekę:

- Patronem lutego Mikołaj Kopernik
- Liga zadaniowa- tematem wiosna
- Kreatywna poezja
- Gry i zabawy w plenerze
- Tydzień bibliotek
- Prezentacja dorobku Filii GBP w Janowie podczas Festynu Rodzinnego organizowanego przez Szkołę Podstawową w Janowie
- Dzień Pszczół
- Zajęcia biblioteczne - Układanie książek według alfabetu autorów
- Zabawy z chustą Klanza
- Narodowe Czytanie 2023 „Nad Niemnem”
- Zajęcia z książką „Naciśnij mnie”
- Zajęcia z książką „Przyjaciele”
- Listopad Miesiącem Jana Matejki
- Zajęcia biblioteczne - Prezentacja książek z działu „2” przedszkolakom

- Zajęcia biblioteczne - Układ księgozbioru w bibliotece
  - „Matematyka na zielono”- Czy można umyć ręce połową mydła?
  - Zajęcia z książką „Najlepsza zupa na świecie”
  - Konkurs z wiedzy o Lego Ninjago
  - Prezentacja książek o świętach Bożego Narodzenia
  - „Matematyka na zielono” - Jaka jest natura hałasu?
  - Wystawy/prezentacja zakupionych nowości wydawniczych
  - „Matematyka na zieloni” - Czym się różni klimat od pogody?
6. Teatr Kamishibai – **7 spektakli**
7. Wystawa/prezentacja dorobku chóru ARIOSO – zdjęcia, kroniki, dyplomy
8. „Stanisława Walasiewicz 1911–1980. Fotograficzna opowieść najszybszej kobiety świata” – prezentacja w bibliotece wystawy wypożyczonej z Muzeum Sportu i Turystyki w Warszawie
9. Imprezy/wydarzenia
- Plenerowe „Narodowe Czytanie” 2023 zorganizowane we współpracy z Fundacją Wytchnienie
  - Finisaż wystawy poświęconej Stanisławie Walasiewicz
  - „Imaginacja” – spektakl grupy Maska na scenie biblioteki w Świdziebni
10. Projekty
- **Mała książka – wielki człowiek** - GBP w Świdziebni wraz z filiami kontynuuje ogólnopolski projekt czytelniczy Instytutu Książki skierowany do dzieci w wieku przedszkolnym.
  - **Legimi** - Biblioteka uczestniczy w ogólnopolskim Konsorcjum Bibliotek dla dostępu do platformy oferującej dostęp do **165 000 ebooków** i **72 000 audiobooków** i synchrobooków na tabletach, smartfonach, komputerach i e-czytnikach. Biblioteka w Świdziebni po wykupieniu pakietu, co miesiąc dysponuje 7 unikalnymi kodami dostępu do platformy, które wydaje zainteresowanym czytelnikom.
  - **Matematyka na zielono** – projekt realizowany przez Fundację Rozwoju Społeczeństwa Informacyjnego i Fundacji mBanku
  - **Dyskusyjne Kluby Książki** – projekt Instytutu Książki promujący kulturę literacką i czytelnictwo



- **Cała Polska czyta dzieciom** – projekt Fundacji ABCXXI – Cała Polska czyta dzieciom

11. Wydarzenia (uczestnictwo/pomoc organizacyjna)

- Jubileusz 75-lecia Gminnej Biblioteki Publicznej w Osieku
- II Kongres Bibliotekarzy Powiatu Brodnickiego w Szabdzie (GBP w Szczuce)
- Wojewódzkie obchody Dnia Bibliotekarza w Toruniu
- Dożynki Gminno-Powiatowe w Świdziebni
- II Forum Praktyków Animacji i Edukacji Kulturowej w Chełmnie
- Jubileusz 75-lecia Miejsko-Gminnej Biblioteki Publicznej w Jabłonowie Pomorskim
- Festiwal Piosenki chóru „ARIOSO”
- XXVII Konferencja Historyczna „Z Dziejów Ziemi Dobrzyńskiej” w Zaduszniakach
- I Kujawsko-Pomorski Kongres Kultury w Toruniu
- Jubileusz 40-lecia nadania Patrona Szkole Podstawowej im. ppor. Piotra Wysockiego w Świdziebni
- II Kongres Regionalistów Województwa Kujawsko-Pomorskiego w Ostromecku

**Działalnością sportową w Gminie Świdziebnia** zajmują się szkoły oraz organizacje pozarządowe. Gmina użycza do prowadzenia zajęć obiektów sportowych.

Mieszkańcy korzystają z kompleksu boisk sportowych wybudowanego w ramach programu „Moje Boisko – Orlik 2012”. Jest to ogólnodostępny, bezpłatny kompleks boisk sportowych wraz z szatniami i zapleczem socjalnym.

W wyniku zrealizowanej w 2019 roku inwestycji na terenie gminy powstał kolejny obiekt służący do rekreacji – ogólnodostępne boisko wraz z bieżnią w miejscowości Janowo.

W dalszym ciągu dużą rolę w rozwoju sportu pełni hala sportowa, która znajduje się przy budynku Szkoły Podstawowej w Świdziebni. W godzinach popołudniowych jest dostępna dla społeczeństwa gminy.

Przy Szkole Podstawowej w Świdziebni oraz Szkole Filialnej w Michałkach znajdują się urządzenia siłowni zewnętrznych. Ponadto w parku w Świdziebni znajduje się Otwarta Strefa Aktywności. Siłownie plenerowe łączą aktywność fizyczną z możliwością przebywania na świeżym powietrzu, stanowią uzupełnienie placów zabaw dla dzieci, a także tworzą atrakcyjną przestrzeń do spędzania wolnego czasu na świeżym powietrzu.

Gmina wspiera realizację zadań publicznych w zakresie upowszechniania sportu ogłaszając corocznie otwarty konkurs ofert na zasadach i w trybie określonym w ustawie o sporcie. W 2023 r. do konkursu przystąpił jeden podmiot – Stowarzyszenie Ludowy Zespół Sportowy w Świdziebni, któremu powierzano realizację w/w zadania.

## 6. Pomoc społeczna

### 6.1. Świadczenia realizowane w ramach zadań wynikających z ustawy o pomocy społecznej

Zgodnie z ustawą z dnia 12 marca 2004 r. o pomocy społecznej (Dz. U. z 2023 r., poz. 901 z późn. zm.) Gminny Ośrodek Pomocy Społecznej w Świdziebni realizuje zadania zarówno z zakresu administracji rządowej czyli zadania zlecone jak i zadania własne gminy.

Liczba rodzin korzystających z pomocy społecznej w analizowanych latach ma tendencję spadkową i wynosi od 133 w 2022 r. do 104 w 2023 r. Dominującą przyczyną korzystania ze świadczeń pomocy społecznej jest ubóstwo, wskazania w latach porównawczych ma tendencję spadkową od 41 w 2022 r. do 38 w 2023 r. Drugą w kolejności przyczyną jest bezrobocie i niepełnosprawność w 2023 roku z tego tytułu przyznano pomoc 22 rodzinom. Kolejną przyczyną korzystania ze świadczeń z pomocy społecznej jest bezradność w sprawach opiekuńczo wychowawczych i prowadzeniu gospodarstwa domowego w roku 2023 pomoc z tego tytułu uzyskało 13 rodzin tj. o 8 mniej niż w roku 2022.

#### Powody udzielenia pomocy rodzinom w 2023 roku

Powody udzielenia pomocy i wsparcia - ranking	Liczba rodzin - ogółem
Ubóstwo	38
Bezradność w sprawach opiek.-wychowawczych i prowadzenia gospodarstwa domowego – ogółem	13
Bezrobocie	22
Bezradność w sprawach opiek.-wychowawczych i prowadzenia gospodarstwa domowego - rodziny wielodzietne	3
Niepełnosprawność	22
Długotrwała lub ciężka choroba	8
Bezradność w sprawach opiek.-wychowawczych i prowadzenia gospodarstwa domowego - rodziny niepełne	10
Zdarzenia losowe	1

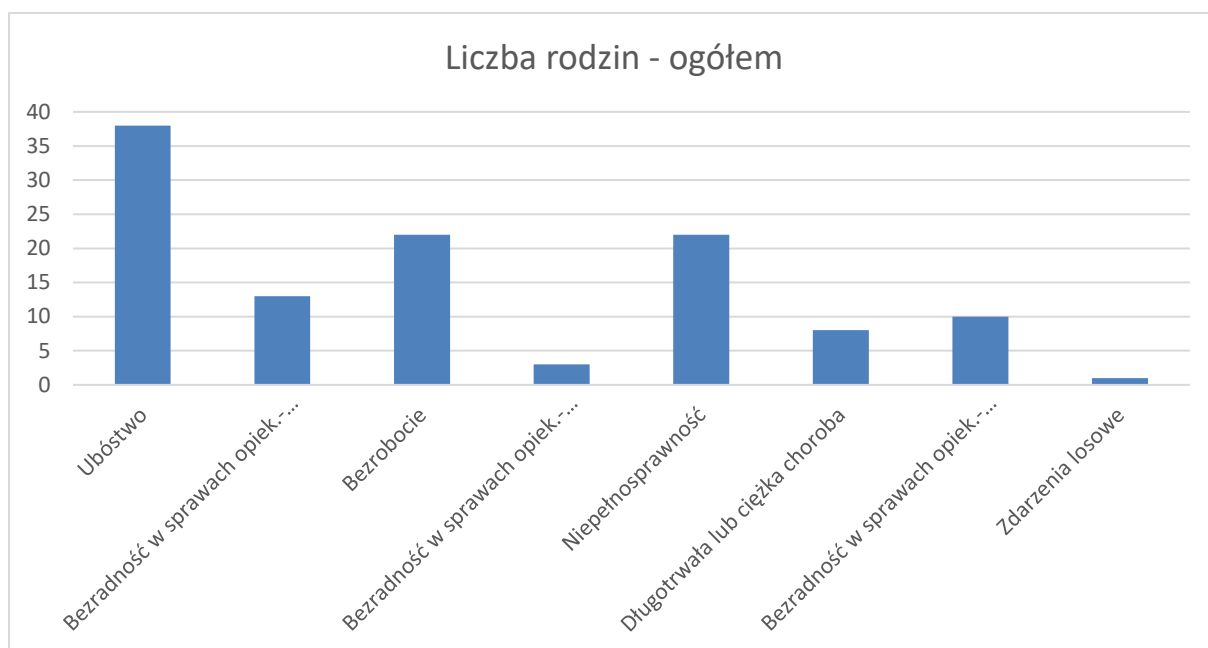

Z analizy wypłaconych zasiłków okresowych wynika, iż zmalała liczba wypłaconych świadczeń od 167 w 2022 r. do 155 w 2023 r. oraz wartość wypłaconych świadczeń wynosi od 79 541 zł w 2022 r. do 62 019 zł w 2023 r. Wartość dotycząca zasiłku celowego, specjalnego zasiłku celowego oraz zasiłku celowego na zakup posiłku w analizowanych latach wzrosła od 67 w 2022 r. do 72 w 2023 r. Koszty wypłaconych świadczeń wynoszą od 64 680 zł w 2022 r. do 73 359 zł w 2023 r. Analiza przyznanego świadczenia w formie posiłku wskazuje na tendencję wzrostową od 8 dzieci w kwocie 19 584 zł w 2022 r. do 60 dzieci w kwocie 53 124 zł w 2023 r. Analiza odpłatności gminy za pobyt mieszkańców w domu pomocy społecznej ma tendencję wzrostową. Wysokość odpłatności za pobyt w domu pomocy społecznej wzrosła z kwoty 393 546 zł w 2022 roku do kwoty 413 991 zł w 2023 roku.

Od 2015 r. Gminny Ośrodek Pomocy Społecznej w Świdziebni realizuje pomoc w formie specjalistycznych usług opiekuńczych dla osób z zaburzeniami psychicznymi w miejscu zamieszkania. W roku 2023 z w/w świadczeń skorzystało 8 dzieci. W stosunku do roku ubiegłego wzrosła liczba świadczeń i wyniosła 2 839 świadczeń, co stanowiło kwotę 336 110 zł.

Od 2016 roku Gminny Ośrodek Pomocy Społecznej w Świdziebni świadczy pomoc osobom starszym i niepełnosprawnym w formie usług opiekuńczych w 2023 r. ilość osób korzystających z w/w formy pomocy uległa zmianie i wyniosła 12 osób w ilości 2 426 godzin

na kwotę 6 015 zł.

W ramach Programu Operacyjnego Pomoc Żywnościowa 2014-2020 współfinansowanego z Europejskiego Funduszu Pomocy Najbardziej Potrzebującym w roku 2023 roku z Gminy Świdziebnia skorzystały 94 rodziny.

Na podstawie postanowienia Sądu Rejonowego w Brodnicy Wydział III Rodzinny i Nieletnich Gminny Ośrodek Pomocy Społecznej w Świdziebni wypłaca wynagrodzenie jednemu opiekunowi prawnemu za sprawowanie opieki nad ubezwłasnowolnionym. W roku 2022 była to kwota 3 600,00 zł plus 1,5% kosztów obsługi. W 2023 roku kwota ta nie uległa zmianie i wynosi 3 600,00 zł plus 1,5% kosztów obsługi.

## **6.2. Pomoc rodzinie i dziecku**

W 2023 r. kierunki realizacji działań mających na celu pomoc rodzinie odbywały się poprzez:

- 1) diagnozowanie i analizę środowisk rodzinnych, w tym:
  - a) wywiad środowiskowy w rodzinie,
  - b) pracę socjalną polegającą na rozpoznaniu deficytów w zakresie pełnienia ról rodzicielskich, zaniedbań względem dzieci,
  - c) ocenę sytuacji dziecka w rodzinie, środowisku szkolnym, rówieśniczym oraz konsultacjach ze specjalistami, pedagogami, psychologiem w celu sprecyzowania czynników mających wpływ na dysfunkcjonalnych rodziny;
- 2) zabezpieczenie podstawowych potrzeb dziecka i rodziny, w tym:
  - a) objęcie uczniów szkół podstawowych, gimnazjum, szkół ponadgimnazjalnych dożywianiem, pomocą materialną w formie stypendium (naukowe, sportowe, socjalne), wyprawką szkolną,
  - b) monitorowanie zagrożeń dotyczących sytuacji zdrowotnych dzieci poprzez kontakt z placówkami służby zdrowia, pielęgniarkami środowiskowymi, położną,
  - c) zapewnienie pomocy materialnej i rzeczowej ubogim rodzinom w ramach ustawy o pomocy społecznej.

### Świadczenia wychowawcze

Liczba rodzin pobierających w roku 2022 r. świadczenie wychowawcze wyniosła 547.

Całkowita kwota wypłaconego świadczenia wychowawczego wyniosła 2.465.348,02 zł.

W roku 2023 r. nie było osób pobierających świadczenie wychowawcze.

### Świadczenia rodzinne

#### *Zasiłki rodzinne i dodatki do zasiłków rodzinnych*

Liczba rodzin którym przyznano decyzją świadczenie ma tendencję spadkową od 267 w 2022 r. do 217 w 2023 r.

#### Zasiłek pielęgnacyjny

Nastąpił spadek liczby świadczeń - zasiłków pielęgnacyjnych od 1227 w 2022 r. do 1190 w 2023 r.

#### Świadczenie pielęgnacyjne

Nastąpił wzrost liczby świadczeń pielęgnacyjnych od 598 w 2022 r. do 696 w 2023 r.

#### Dodatek z tytułu urodzenia dziecka, jednorazowa zapomoga z tytułu urodzenia dziecka

Liczba świadczeń – dodatek z tytułu urodzenia dziecka kształtuje się na poziomie od 12 w 2022 r. do 9 w 2023 r. Liczba zapomóg z tytułu urodzenia dziecka zmalała od 31 w 2022 r. do 24 w 2023 r.

#### Karta Dużej Rodziny

W roku 2023 wydano 89 kart (48 kart dla rodziców, a 41 karty dla dzieci). Liczba rodzin wielodzietnych wyniosła 79.

#### Zasiłek dla opiekuna

W roku 2023 nie było osób pobierających zasiłek dla opiekuna.

#### Specjalny zasiłek opiekuńczy

W roku 2023 nie złożono żadnego wniosku o specjalny zasiłek opiekuńczy.

#### Jednorazowe świadczenie w kwocie 4.000 zł– ustawa „Za życiem”

W roku 2023 nie złożono żadnego wniosek o jednorazowe świadczenie w kwocie 4 000 zł - „Za życiem” .

#### Świadczenia rodzicielskie

Liczba świadczeń rodzicielskich kształtuje się na poziomie od 229 w 2022 r. do 174 w 2023r.

#### Świadczenia alimentacyjne

Liczba rodzin korzystających ze świadczeń z funduszu alimentacyjnego utrzymuje się na tym samym poziomie od 13 w 2022 r. do 11 w 2023 r.

#### Fundusz alimentacyjny – podejmowane czynności wobec dłużników

Gminny Ośrodek Pomocy Społecznej w Świdziebni w 2023 roku wyegzekwował od dłużników alimentacyjnych kwotę funduszu alimentacyjnego 60.473,77 zł , z tego należność główna wyniosła 36.002,36 zł (gmina wierzyciela 13.884,19 zł oraz budżet państwa 22.158,17 zł), kwota odsetek 24.471,41 zł. Kwota kosztów upomnienia kształtowała się na

poziomie 32 zł (budżet państwa 30,40 zł, gmina wierzyciela 1,60 zł). W roku 2023r. Gminny Ośrodek Pomocy Społecznej w Świdziebni wyegzekwował od dłużnika alimentacyjnego kwotę zaliczki alimentacyjnej na poziomie 5716,14 zł, (gmina wierzyciela 2.858,05 zł oraz budżet państwa 2.858,09 zł).

Gminny Ośrodek Pomocy Społecznej w Świdziebni w roku 2023 roku podjął następujące działania w celu wyegzekwowania zaległych należności od dłużników alimentacyjnych w poszczególny sposób:

Wezwano na wywiad alimentacyjny dłużników alimentacyjnych w celu odebrania oświadczenia majątkowego. Skierowano wnioski o podjęcie działań wobec dłużników alimentacyjnych do gminy dłużników zgodnych z ich miejscem zamieszkania. Organ właściwy dłużnika poinformował organ właściwy wierzyciela oraz komornika sądowego o podjętych działaniach wobec dłużnika alimentacyjnego oraz o ich efektach. Wysłano do komornika wnioski o przyłączenie do postępowania egzekucyjnego dłużnika w związku ze złożonymi wnioskami przez wierzycielki o przyznanie świadczeń z funduszu alimentacyjnego na dzieci. Występowano do CEPiK w celu ustalenia, czy dłużnik posiada prawo jazdy (miało to miejsce w przypadku 3 dłużników). Zgodnie z art. 209 KK zostało wysłane do KPP Brodnica zawiadomienie o popełnieniu przestępstwa przez dłużników. Wystawiono jedną decyzję uznającą dłużnika za uchylającego się od zobowiązań alimentacyjnych. Zgodnie z art. 8a ustawy o pomocy osobom uprawnionym do alimentów Gminny Ośrodek Pomocy Społecznej w Świdziebni przekazuje co miesiąc do czterech biur informacji gospodarczej informację gospodarczą o zobowiązaniu lub zobowiązaniach dłużnika alimentacyjnego wynikających z tytułów, o których mowa w art. 28 ust. 1 pkt 1 i 2, w razie powstania zaległości za okres dłuższy niż 6 miesięcy. Występowały przypadki, w których organ właściwy dłużnika ustalił na podstawie wywiadu alimentacyjnego lub oświadczenia majątkowego, że sytuacja dłużnika alimentacyjnego nie uległa zmianie, a poprzednio wydana decyzja o uznaniu dłużnika alimentacyjnego za uchylającego się od zobowiązań alimentacyjnych nadal pozostaje w mocy, wówczas nie informowano właściwego powiatowego urzędu pracy o potrzebie aktywizacji zawodowej dłużnika alimentacyjnego, ani nie wszczynano postępowania dotyczącego uznania dłużnika alimentacyjnego za uchylającego się od zobowiązań alimentacyjnych. Złożono wnioski o ściganie za przestępstwa określone w art. 209 KK – dotyczyło to jednego dłużnika alimentacyjnego.

### Dodatki mieszkaniowe

Liczba gospodarstw domowych korzystających z dodatków mieszkaniowych w 2022 wynosiła 28, natomiast w roku 2023 korzystało 15 gospodarstw domowych.

## **7. Ochrona zdrowia**

W Gminie Świdziebnia usługi w zakresie ochrony zdrowia świadczy przede wszystkim Niepubliczny Zakład Opieki Zdrowotnej WIMED w Świdziebni. W placówce przyjmuje dwóch lekarzy. Pomocy udzielają również pielęgniarki; poza standardowymi zabiegami ambulatoryjnymi realizowane są również wizyty środowiskowe. Niepubliczny Zakład Opieki Zdrowotnej WIMED organizuje i wspiera różnorodne działania profilaktyczne.

Na terenie gminy funkcjonują 2 apteki z siedzibą w Świdziebni. Rozszerzony asortyment usług medycznych oferowany jest w oddalonych o ok. 15 km Brodnicy i Rypinie.

W Gminie Świdziebnia przy współpracy z różnorodnymi instytucjami przeprowadzane są profilaktyczne badania mammograficzne dla kobiet z grupy w wieku 50 – 69 lat, które wcześniej nie chorowały na raka piersi, a ostatnie profilaktyczne badanie wykonały przynajmniej dwa lata wcześniej. Ponadto gmina przy współdziałaniu organów samorządowych oraz rządowych wspiera działania na rzecz profilaktyki prozdrowotnej dzieci i młodzieży.

## **8. Bezpieczeństwo publiczne i ochrona przeciwpożarowa**

Uprawnienia władz lokalnych w zakresie porządku i bezpieczeństwa publicznego w większości przypadków koncentrują się wokół przyjętych aktów prawa miejscowego. Gmina wspiera także działalność służb, które odpowiadają za bezpieczeństwo publiczne – Komenda Powiatowa Policji oraz bezpieczeństwo pożarowe - Ochotnicze Straże Pożarne i Powiatowa Straż Pożarna.

Podstawowym celem działalności ochotniczych straży pożarnych jest zapobieganie pożarom lub innym zagrożeniom i prowadzenie akcji ratowniczych. Aby te podstawowe zadania były realizowane w sposób właściwy niezbędne jest stałe podnoszenie sprawności operacyjnej jednostek, odpowiednie wyszkolenie strażaków ratowników, baza techniczna oraz należyte wykorzystanie i obsługa posiadanego sprzętu.

Na terenie gminy Świdziebnia działa siedem jednostek Ochotniczych Straży Pożarnych. W 2023 roku we wszystkich jednostkach OSP było zrzeszonych ogółem 192 członków, w tym 170 członków zwyczajnych, 3 członków wspierających, 6 członków honorowych i 13 członków młodzieżowych drużyn pożarniczych w Świdziebni i Kłusnie.

Strażacy ratownicy nie szczędzą wysiłku w różnych działaniach na rzecz ochrony przeciwpożarowej. Na największe uznanie zasługują ci, którzy z poświęceniem, narażają własne życie, biorąc udział w akcjach ratowniczych. W okresie objętym raportem miało miejsce 27 wyjazdów do pożarów, 10 wyjazdów do wypadków i 32 wyjazdy do zagrożeń miejscowych. We wszystkich przypadkach w akcjach ratowniczych uczestniczyły jednostki z naszej gminy, przy czym najwięcej razy OSP ze Świdziebni, jednostka włączona do Krajowego Systemu Ratowniczo-Gaśniczego, 20 wyjazdów do pożarów, 9 wyjazdów do wypadków i 30 wyjazdów do miejscowego zagrożenia. Strażacy ratownicy z naszej gminy wyjeżdżają gasić pożary nie tylko miejscowe, nie odmawiają pomocy wzywani do udziału w akcjach ratowniczych w gminach ościennych.

Postęp techniczny powoduje zmiany technik działania oraz nowe technologie gaszenia pożarów. W ręce strażaków ratowników oddawany jest coraz to nowocześniejszy sprzęt, który są zobowiązani umiejętnie obsługiwać. Dlatego strażacy ratownicy odbywają szereg szkoleń, które są podstawą do lepszego poznawania tajników szeroko pojętej ochrony przeciwpożarowej. Wyszkolony i dobrze wyposażony strażak ratownik to klucz do prawidłowego i poprawnego wykonywania nałożonych zadań i obowiązków.

Jednostki OSP są wyposażone w pojazdy przygotowane do działań ratowniczo-gaśniczych, ponadto OSP Świdziebnia jest jednostką wyspecjalizowaną włączoną do Krajowego Systemu Ratowniczo-Gaśniczego oraz ratownictwa wodnego. Jednostką rezerwową włączoną do Krajowego Systemu Ratowniczo-Gaśniczego jest OSP Zasady.

W celu wzmocnienia systemu ratownictwa, w ramach realizacji zadań ze środków przekazanych z Funduszu Pomocy Pokrzywdzonym oraz Pomocy Postpenitencjarnej-Funduszu Sprawiedliwości Gmina otrzymała dotację w wysokości 20.000,00 złotych przy wkładzie własnym w wysokości 207,00 złotych. Ze środków tych dokonano zakupu sprzętu ratowniczego przeznaczonego do ochrony zdrowia i bezpieczeństwa podczas prowadzenia akcji ratowniczych dla Ochotniczej Straży Pożarnej w Zasadach i Kłusnie:

- elektrycznej pompy szlamowej – OSP Zasady
- pachołków drogowych z lampą – OSP Zasady
- lizaków podświetlanych do kierowania ruchem – OSP Zasady
- pompy pływającej – OSP Kłusno
- drabiny nasadkowej aluminiowej – OSP Kłusno

W dalszym ciągu pozostaje wiele do zrobienia na odcinku zabezpieczenia jednostek



w nowoczesny sprzęt pożarniczy. Duży wpływ na doposażenie jednostek oprócz środków finansowych gminy mają dotacje z Komendy Głównej Państwowej Straży Pożarnej, a także dotacje Zarządu Głównego Związku Ochotniczych Straży Pożarnych oraz innych instytucji.

Poza działaniami ratowniczymi, udziałem w szkoleniach strażacy ratownicy współdziałają z różnymi instytucjami i organizacjami między innymi z Zarządem Wojewódzkim i Powiatowym Związkiem Ochotniczych Straży Pożarnych oraz Komendą Powiatową Państwowej Straży Pożarnej w Brodnicy.

#### **Wnioski:**

Niezbędne jest podejmowanie działań mających na celu rozwijanie inicjatyw, konsekwentne umacnianie ochotniczych straży pożarnych, skuteczniejsze oddziaływanie na społeczeństwo i integrowanie go w działania na rzecz zapobiegania powstawaniu pożarów i ich zwalczania, jak również likwidowania ich szkodliwych skutków.

#### **9. Mienie gminne**

Mieszkaniowy zasób Gminy Świdziebnia w 2023 roku obejmował łącznie 18 lokali mieszkalnych znajdujących się w budynkach stanowiących własność gminy lub użytkowanych na prawach współwłasności ze wspólnotami mieszkaniowymi, na który składa się:

- 1) 16 lokali mieszkalnych w budynkach stanowiących własność gminy, położonych we wsiach:
  - a) Dzierżno 48 - 4 lokale, w tym 2 socjalne,
  - b) Świdziebnia 99a - 2 lokale,
  - c) Świdziebnia 99 - 8 lokali,
  - d) Michałki 56/1 - 1 lokal,
  - e) Zasadki 19B – 1 lokal;
- 2) 2 lokale mieszkalne w budynkach pozostających we współwłasności:
  - a) Świdziebnia 163 - 2 lokale.

Struktura zasobów mieszkaniowych gminy, określona na podstawie wyposażenia lokali w instalację centralnego ogrzewania, instalację wodociągową i instalację kanalizacyjną oraz stan techniczny budynków przedstawia poniższa tabela.

Lp.	Miejscowość i nr budynku	Rodzaj budynku	Ilość lokali w budynku	Wyposażenie budynku i stan techniczny	Przeznaczenie
1.	Dzierzno 48	mieszkalno-użytkowy	2 2	Centralne ogrzewanie, instalacja wodociągowa i kanalizacyjna (zbiornik bezodpływowy). Stan techniczny budynku dobry	2 Sprzedaż 2 Najem
2	Zasadki 19B	mieszkalny	1	Ogrzewanie piecowe, instalacja wodociągowa i kanalizacyjna (zbiornik bezodpływowy). Stan techniczny budynku dostateczny.	Najem
3.	Świdziebnia 99a	mieszkalny	2	Ogrzewanie piecowe, instalacja wodociągowa i kanalizacyjna (zbiornik bezodpływowy). Stan techniczny budynku dobry	Najem
4.	Świdziebnia 99	mieszkalny	8	Ogrzewanie piecowe, instalacja wodociągowa i kanalizacyjna (zbiornik bezodpływowy). Stan techniczny budynku zły	Najem
5.	Świdziebnia 163	mieszkalny (współwłasność ze wspólnotą mieszkaniową)	2	Centralne ogrzewanie, instalacja wodociągowa i kanalizacyjna (zbiornik bezodpływowy). Stan techniczny budynku dobry	Sprzedaż
6.	Michałki 56/1	mieszkalno-użytkowy	1	Centralne ogrzewanie, instalacja wodociągowa i kanalizacyjna (zbiornik bezodpływowy). Stan techniczny budynku dobry	Najem

Podstawowym zadaniem gminy było utrzymanie mieszkaniowego zasobu gminy we właściwym stanie technicznym poprzez wykonywanie bieżących remontów.

Źródłem finansowania gospodarki mieszkaniowej były środki uzyskane z wpłat czynszu i środki budżetu gminy, które przeznaczano na pokrycie kosztów bieżącej eksploatacji oraz remontów zachowawczych.

**10. Infrastruktura techniczna**Infrastruktura drogowa

Gmina Świdziebnia administruje 102 km dróg gminnych, w tym 48,905 km o nawierzchni bitumicznej.

**Wykaz dróg gminnych w granicach administracyjnych gminy**

Lp.	Nr drogi	Nazwa drogi	Przebieg drogi	Długość drogi w km	Kilometraż drogi	Klasa	Rodzaj nawierzchni
1.	080901C	Świdziebnia – Ciszyn	Od drogi powiatowej 1837C do drogi gminnej 080922C	1,250	0+000-1+250	L	Nawierzchnia tłuczniowa z powierzchniowym utrwaleniem emulsją i grysami
2.	080902C	Ostrów – Rokitnica	Od drogi powiatowej 1827C do drogi powiatowej Świdziebnia – Gołkowo	1,705	0+000-1+705	L	Żwir
3.	080903C	Chlebowo – Dzierzno	Od drogi powiatowej 1838C do drogi powiatowej 2202C	3,940	0+000-0+677 0+677-1+965 1+965-2+940 2+940-3+940	L	Żużel Nawierzchnia tłuczniowa z powierzchniowym utrwaleniem emulsją i grysami Żużel Nawierzchnia tłuczniowa z powierzchniowym utrwaleniem emulsją i grysami
4.	080904C	Rokitnica – Piękny Las	Od drogi powiatowej 1827C do drogi gminnej 080905C	4,800	0+000-2+555  2+255-3+555 3+555-4+800	L	Nawierzchnia tłuczniowa z powierzchniowym utrwaleniem emulsją i grysami Asfalt Żwir

Lp.	Nr drogi	Nazwa drogi	Przebieg drogi	Długość drogi w km	Kilometraż drogi	Klasa	Rodzaj nawierzchni
5.	080905C	Dzierzno – Grzęby	Od drogi powiatowej 1838C do drogi powiatowej 1837C	3,735	0+000-1+020 1+020-1+500 1+500-2+985 2+985-3+735	L	Nawierzchnia tłuczniowa z powierzchniowym utwaleniem emulsją grysami Żużel Żwir Nawierzchnia tłuczniowa z powierzchniowym utwaleniem emulsją i grysami
6.	080906C	Kłušno – gr. gminy – Kretki Małe	Od drogi powiatowej 1838C do drogi granicy gminy	1,265	0+000-1+215 1+215-1+265	L	Nawierzchnia tłuczniowa z pow. utwaleniem emulsją i grysami Żużel
7.	080907C	Kłušno – Grzęby – Zduny	Od drogi powiatowej 1839C przez drogę powiatową 1837C do drogi powiatowej 1840C	4,750	0+000-0+400 0+400-1+050 1+050-2+350 2+350-4+750	L	Nawierzchnia tłuczniowa z pow. utwaleniem emulsją i grysami Żużel Żwir Nawierzchnia tłuczniowa z pow. utwaleniem emulsją i grysami
8.	080908C	Michałki – Michałki wieś	Od drogi powiatowej 1837C do drogi powiatowej 1839C	0,350	0+000-0+150 0+150-0+350	L	Powierzchniowe utwalenie emulsją i grysami Żużel
9.	080909C	Zasadki – gr. pow. Sadłowo	Od drogi gminnej 080910C do granicy powiatu	1,075	0+000-1+075	L	Nawierzchnia tłuczniowa z pow. utwaleniem emulsją i grysami

Lp.	Nr drogi	Nazwa drogi	Przebieg drogi	Długość drogi w km	Kilometraż drogi	Klasa	Rodzaj nawierzchni
10.	080910C	Zasadki - Zasady	Od drogi gminnej 080909C do drogi powiatowej 1840C	2,05	0+000-0+550 0+550-2+050	L	Nawierzchnia tłuczniowa z powierzchniowym utrwaleniem emulsją i grysami  Nawierzchnia betonowa z powierzchniowym utrwaleniem emulsją i grysami
11.	080911C	Zasady wieś do drogi 1840C	Od drogi gminnej 080909C do drogi powiatowej 1840C	0,500	0+000-0+500	L	Asfalt
12.	080912C	Zasady gr. pow. - Zofijewo	Od drogi gminnej 080913C do granicy powiatu	1,425	0+000-1+425	L	Droga gruntowa
13.	080913C	Zasady – Kotownica – gr. pow. - Piaski	Od drogi gminnej 080911C do granicy powiatu	2,705	0+000-2+705	L	Asfalt
14.	080914C	Zasady – Przybyszynek – gr. pow.	Od drogi gminnej 080915C do granicy powiatu	1,800	0+000-1+800	L	Droga gruntowa
15.	080915C	Zasady – Młyńska	Do drogi gminnej 080914C	1,995	0+000-1+700 1+700-1+995	L	Nawierzchnia tłuczniowa z powierzchniowym utr. emulsją i grysami Żużel
16.	080916C	Zasady – Janowo	Od drogi powiatowej 1840C do drogi powiatowej 1827C	3,942	0+000-1+500 1+500-2+942 2+942-3+942	L	Droga gruntowa Żużel Nawierzchnia tłuczniowa z powierzchniowym utrwaleniem emulsją i grysami
17.	080917C	Zduny – Budki Janowskie do drogi 1842C	Od drogi powiatowej 1840C do drogi powiatowej 1842C	3,422	0+000-3+422	L	Asfalt

Lp.	Nr drogi	Nazwa drogi	Przebieg drogi	Długość drogi w km	Kilometraż drogi	Klasa	Rodzaj nawierzchni
18.	080918C	Janowo kol.pod Zduny-Janowo do drogi 1827C	Od drogi gminnej 080917C do drogi powiatowej 1827C	1,45	0+000-1+450	L	Nawierzchnia tłuczniowa z powierzchniowym utwaleniem emulsją i grysami
19.	080919C	Granaty – Janowo	Od drogi powiatowej 1837C do drogi gminnej 080918C	2,800	0+000-0+650 0+650-1+500 1+500-2+800	L	Droga gruntowa Nawierzchnia tłuczniowa z powierzchniowym utwaleniem emulsją i grysami droga gruntowa
20.	080920C	Janowo – Kol. Janowo do drogi 080921C	Od drogi powiatowej 1827C do drogi gminnej 080921C	0,970	0+000-0+970	L	Asfalt
21.	080921C	Świdziebnia – Brodniczka	Do drogi powiatowej 1827C	3,600	0+000-2+500 2+500-3+600	L	Asfalt Nawierzchnia tłuczniowa z powierzchniowym utwaleniem emulsją i grysami
22.	080922C	Janowo – Księża – Ostrów	Od drogi gminnej 080921C przez drogę powiatową 1837C do wsi Ostrów	4,315	0+000-0+750 0+750-1+690 1+690-4+315	L	Żwir Nawierzchnia tłuczniowa z pow.utwaleniem emulsją Żwir
23.	080923C	Kol. Janowo – Bielki	Od drogi powiatowej 1827C do drogi gminnej 080921C	1,518	1+000-1+518	L	Nawierzchnia tłuczniowa z powierzchniowym utwaleniem emulsją i grysami

Lp.	Nr drogi	Nazwa drogi	Przebieg drogi	Długość drogi w km	Kilometraż drogi	Klasa	Rodzaj nawierzchni
24.	080924C	Księżte – gr. gminy – Gołkowo	Od drogi powiatowej 1837C do granicy gminy	2,250	0+000-0+650 0+650-2+250	L	Żwir Nawierzchnia tłuczniowa z powierzchniowym utrwaleniem emulsją i grysami
25.	080925C	Janowo od drogi 080921C – Mełno – Księżte	Od drogi gminnej 080921C do drogi gminnej 080926C	1,595	0+000-1+595	L	Nawierzchnia tłuczniowa z pow. utrwaleniem emulsją i grysami
26.	080926C	Brodniczka – Mełno – Księżte	Do drogi powiatowej 1837C	3,295	0+000-3+295	L	Żwir
27.	080927C	Księżte – Oborzyska – gr. gminy – Gołkowo	Od drogi powiatowej 1837C do granicy gminy	2,560	0+000-2+560	L	Żwir
28.	080928C	Księżte - aleja klonowa	Od drogi powiatowej 1837C do drogi gminnej 080924C	0,803	0+000-0+803	L	Nawierzchnia tłuczniowa z powierzchniowym utrwaleniem emulsją i grysami
29	080929C	Księżte-gr.lasu	Od drogi gminnej 080926C do granicy lasu	1,257	0+000-1+257	L	Żwir
30	080930C	Zduny-Szarłaty	Od drogi powiatowej 1840C do drogi powiatowej 1842C	2,708	0+000-2+708	L	Żużel i Żwir
31	080931C	Świdziebnia-Parcele	Od drogi powiatowej 1837C do gospodarza	1,333	0+000-0+900 0+900-1+333	L	Nawierzchnia tłuczniowa z pow. utrwaleniem emulsją i grysami Żużel
32.	080932C	Bryńska-Zasadki	Od zabudowań do drogi lokalnej w Zasadkach	2,228	0+000-2+228	L	Żwir

Lp.	Nr drogi	Nazwa drogi	Przebieg drogi	Długość drogi w km	Kilometraż drogi	Klasa	Rodzaj nawierzchni
33.	080933C	Zasady Nowe-Zasadki	Od drogi gminnej 080910C do granicy gminy	1,325	0+000-1+325	L	Żwir
34.	080934C	Zasadki-Zasadki	Od drogi gminnej 080909C do drogi lokalnej	0,596	0+000-0+596	L	Żwir
35.	080935C	Michałki-Ozorkowo	Od granicy wsi poprzez drogę powiatową 1841C do drogi gminnej 080909C	3,928	0+000-3+928	L	Żużel i Żwir
36.	080936C	Grzęby-Tereszewko	Od drogi gminnej 080905C do Tereszewka	1,31	0+000-1+310	L	Nawierzchnia tłuczniowa z pow. utrwaleniem emulsją i grysami
37.	080937C	Ozorkowo-Ozorkowo	Od drogi lokalnej do gospodarza	0,882	0+000-0+882	L	Żwir
38.	080938C	Grzęby-Zasadki	Od drogi powiatowej 1837C do gospodarstwa	0,88	0+000-0+880	L	Żwir
39.	080939C	Zduny-Zasadki	Od drogi powiatowej 1840C do wsi Zasadki	2,304	0+000-2+304	L	Żużel i Żwir
40.	080940C	Niemiecka Kolonia	Od drogi powiatowej 1840C do drogi lokalnej	0,840	0+000-0+447 0+447-0+840	L	Tłuczeń Żwir
41.	080941C	Zasadki-Ozorkowo	Od drogi gminnej 080909C I 080910C (skrzyżowanie do gospodarza)	1,243	0+000-0+270 0+270-1+243	L	Nawierzchnia tłuczniowa z pow. utrwaleniem emulsją i grysami Żwir



Lp.	Nr drogi	Nazwa drogi	Przebieg drogi	Długość drogi w km	Kilometraż drogi	Klasa	Rodzaj nawierzchni
42.	080942C	Świdziebnia-Granaty	Od drogi powiatowej 1827 C do drogi powiatowej 1840C	2,570	0+000-0+890 0+890-2+010 2+010-2+570	L	Nawierzchnia tłuczniowa z pow. utrwaleniem emulsją i grysami Żużel i Żwir Nawierzchnia betonowa z pow. utrwaleniem emulsją i grysami
43.	080943C	Chlebowo-Chlebowo	Od drogi powiatowej 1838 C do drogi gminnej 080903C	0,907	0+000-0+907	L	Nawierzchnia tłuczniowa z pow. utrwaleniem emulsją i grysami
44.	080944C	Chlebowo-Piękny Las	Od drogi powiatowej 1838C do drogi gminnej 080904C	2,079	0+000-2+079	L	Żużel i Żwir
45.	080945C	Świdziebnia-Jawornica	Od drogi powiatowej 1837C do drogi gminnej 080904C	0,558	0+000-0+558	L	Asfalt
46	080946C	Kłušno-Malitany	Od drogi powiatowej 1838C do granicy gminy	1,375	0+000-1+375	L	Żużel
47.	080947C	Michałki-Stawiska	Od drogi gminnej 080908C do granicy gminy	0,775	0+000-0+775	L	Nawierzchnia tłuczniowa z pow. utrwaleniem emulsją i grysami
48.	080948C	Okalewko-Wierzchownia	Od drogi powiatowej 1827C do skraju lasu	1,02	0+000-0+300 0+300-1+020	L	Nawierzchnia tłuczniowa z pow. utrwaleniem emulsją i grysami droga gruntowa
49.	080949C	Świdziebnia-I aleja	Od drogi powiatowej 1837C do parku	0,340	0+000-0+340	L	Asfalt

Lp.	Nr drogi	Nazwa drogi	Przebieg drogi	Długość drogi w km	Kilometraż drogi	Klasa	Rodzaj nawierzchni
50.	080950C	Świdziebnia-II aleja	Od drogi powiatowej 1837C do I aleji	0,506	0+000-0+506	L	Nawierzchnia betonowa z pow. utrwaleniem emulsją i grysami
51.	080951C	Ostrów-Rokitnica Nowa-Świdziebnia	Od drogi gminnej 080902C do gospodarstwa (sady)	1,975	0+000-0+550 0+550-0+950 0+950-1+975	L	Droga gruntowa  Nawierzchnia betonowa z pow. utrwaleniem emulsją i grysami  Nawierzchnia tłuczniowa z powierzchniowym utrwaleniem emulsją i grysami
52.	080952C	Świdziebnia-Gimnazjum	Od drogi powiatowej 1827C do Gimnazjum	0,389	0+000-0+250 0+250-0+389	L	Asfalt Nawierzchnia tłuczniowa z powierzchniowym utrwaleniem emulsją i grysami
53.	080953C	Księża-Księża	Od drogi gminnej 080922C do gospodarstwa	1,095	0+000-1+095	L	Żwir
54.	080954C	Plebanka-Plebanka	Od drogi gminnej 080922C do gospodarstwa	0,595	0+000-0+595	L	Żwir i Żużel
55.	080955C	Janowo-Janowo kol. pod Zduny	Od drogi powiatowej 1827C do drogi gminnej 080917C	0,577	0+000-0+577	L	Żużel i Żwir
56.	080956C	Janowo-Janowo kol. pod Brodniczkę	Od drogi powiatowej 1827C do drogi gminnej 080921C	0,685	0+000-0+685	L	Żużel i Żwir

Lp.	Nr drogi	Nazwa drogi	Przebieg drogi	Długość drogi w km	Kilometraż drogi	Klasa	Rodzaj nawierzchni
57.	080957C	Dzierzno – gr. gminy	Od drogi gminnej 080903C do drogi powiatowej 1835C	0,460	0+000-0+460	L	Nawierzchnia tłuczniowa z powierzchniowym utrwaleniem emulsją i grysami
58.	080958C	Świdziebnia - Świdziebnia	Od drogi powiatowej 1827C do gospodarstwa	0,084	0+000-0+084	L	Droga gruntowa
<b>Razem:</b>				<b>102,689</b>			

### Sieć wodociągowa i kanalizacyjna

Gmina Świdziebnia jest jedynym podmiotem realizującym na swoim terenie zadania z zakresu zbiorowego zaopatrzenia w wodę i zbiorowego odprowadzania ścieków. Zadania te realizuje poprzez eksploatację następujących własnych obiektów:

- a) ujęcia wód podziemnych w miejscowości Rokitnica Nowa wraz ze Stacją Uzdatniania Wody,
- b) stacji stabilizująco – uzupełniającej wodę w sieci wodociągowej w miejscowości Zduny,
- c) sieci wodociągowej o łącznej długości 178,40 km,
- d) 1215 szt. przyłączy wodociągowych,
- e) oczyszczalni ścieków,
- f) sieci kanalizacji sanitarnej o łącznej długości 10,84 km wyposażonej w trzy zbiorcze przepompownie ścieków oraz 211 przyłączy kanalizacyjnych.

Wszystkie miejscowości na terenie gminy zostały wyposażone w sieć wodociągową. Gmina Świdziebnia zaopatrywana jest w wodę za pomocą ujęcia wód podziemnych, które składa się z czterech studni głębinowych. Z ujęcia podstawowego woda tłoczona jest do Stacji Uzdatniania Wody w miejscowości Rokitnica Nowa.

Sieć kanalizacji sanitarnej zlokalizowana jest wyłącznie na terenie części miejscowości Świdziebnia, Rokitnica Nowa i Rokitnica-Wieś. Ścieki z istniejącej kanalizacji odprowadzane są do biologiczno-mechanicznej Oczyszczalni Ścieków w Świdziebni.

Sprawność sieci i urządzeń technologicznych zapewniają konserwatorzy zatrudnieni w Urzędzie Gminy Świdziebnia. Naprawy w miarę posiadanych możliwości i uprawnień

wykonywane są przez konserwatorów lub zlecane wyspecjalizowanym podmiotom zewnętrznym. W 2023 r. wystąpiło 28 awarii sieci wodociągowej oraz 17 awarii sieci kanalizacyjnej.

## **11. Utrzymanie czystości i porządku w gminie**

Odbiór odpadów komunalnych i ich zagospodarowanie od właścicieli nieruchomości zamieszkałych na terenie Gminy Świdziebnia realizowany był przez konsorcjum firm, które wyłoniono w trybie przetargu nieograniczonego: Lider Konsorcjum - Przedsiębiorstwo Komunalne „KOMES” Sp. z o.o. ul. E .Orzeszkowej 4, 87-500 Rypin i partner konsorcjum - Regionalny Zakład Utylizacji Odpadów Komunalnych „RYPIN” Sp. z o.o., Puszcza Miejska 24, 87-500 Rypin. Według stanu na dzień 31 grudnia 2023 r., zgodnie ze złożonymi deklaracjami, systemem gospodarowania odpadami komunalnymi objętych było 3971 mieszkańców Gminy Świdziebnia. Nieruchomości niezamieszkałe (szkoły, sklepy, firmy itp.) nie zostały objęte systemem, odbiór odpadów odbywał się na podstawie umowy indywidualnie zawartej z jedną z uprawnionych do świadczenia takich usług firm – wpisanych do rejestru działalności regulowanej na terenie gminy Świdziebnia.

Selektywna zbiórka odpadów podzielona jest na 5 frakcji: papier (worek /pojemnik niebieski), plastik i tworzywa sztuczne (worek/pojemnik żółty), szkło (worek/pojemnik zielony), bioodpady (worek/pojemnik brązowy), odpady zmieszane.

Zgodnie z ustawą z dnia 13 września 1996 r. o utrzymaniu czystości i porządku w gminach (Dz.U. z 2024 r. poz. 399) w ramach zadań własnych, gmina ma obowiązek prowadzenia systemu gospodarowania odpadami komunalnymi, w tym również tworzenia punktów selektywnego zbierania odpadów komunalnych, które zapewniają łatwy dostęp wszystkim mieszkańcom danej gminy.

W związku z powyższym na terenie Gminy Świdziebnia funkcjonuje Punkt Selektywnej Zbiórki Odpadów Komunalnych (PSZOK). Punkt Selektywnej Zbiórki Odpadów Komunalnych (PSZOK) prowadzony jest pod adresem Świdziebnia 43A, 87-335 Świdziebnia, do którego mieszkańcy mogą dostarczać następujące odpady: zużyty sprzęt elektryczny i elektroniczny, baterie i akumulatory, meble i inne odpady wielkogabarytowe, zużyte opony, przeterminowane leki, gruz budowlany, odpady zielone, chemikalia.

Punkt Selektywnego Zbierania Odpadów Komunalnych jest czynny od poniedziałku do piątku (oprócz dni ustawowo wolnych od pracy). Mieszkańcy gminy mogą dostarczać odpady komunalne we własnym zakresie i na własny koszt.

Źródłem finansowania systemu odbioru odpadów komunalnych są opłaty wnoszone przez mieszkańców gminy. Od dnia 1 lutego 2023 r. uległa zmianie stawka opłaty za gospodarowanie odpadami komunalnymi. Na podstawie przeprowadzonej analizy ustalono, że dotychczas ustalona stawka nie pokrywała kosztów funkcjonowania systemu gospodarowania odpadami komunalnymi. Wzrost stawki opłaty wynikał również ze wzrostu ilości odpadów komunalnych wytwarzanych na terenie Gminy Świdziebnia oraz kosztu ich zbierania i zagospodarowania. Przy ustalaniu stawki opłaty wzięto pod uwagę aktualną liczbę mieszkańców zamieszkujących na terenie gminy, aktualną ilość wytwarzanych odpadów komunalnych oraz koszty funkcjonowania systemu gospodarowania odpadami komunalnymi.

Ilość odpadów wytworzonych na terenie gminy Świdziebnia w 2023 roku

Kod odpadu	Rodzaj odpadów	Masa odebranych i zebranych odpadów komunalnych w tonach (mg)
15 01 01	Opakowania z papieru i tektury	32,36
15 01 06	Zmieszane odpady opakowaniowe	131,60
15 01 07	Opakowania ze szkła	89,10
16 01 03	Zużyte opony	3,20
20 01 02	Szkło	1,72
20 01 39	Tworzywa sztuczne	1,58
20 02 01	Odpady ulegające biodegradacji - odebrane	12,20
20 02 01	Odpady ulegające biodegradacji – zebrane u źródła w przydomowych kompostownikach	210,638

Kod odpadu	Rodzaj odpadów	Masa odebranych i zebranych odpadów komunalnych w tonach (mg)
20 03 01	Niesegregowane (zmieszane) odpady komunalne	735,13
20 03 07	Odpady wielkogabarytowe	17,14
<b>Łączna masa odpadów komunalnych w tonach (Mg)</b>		<b>1234,668</b>

## 12. Informacja o realizacji programów, strategii i planów

### 12.1. Studium uwarunkowań i kierunków zagospodarowania przestrzennego Gminy Świdziebnia

Obowiązujące Studium uwarunkowań i kierunków zagospodarowania przestrzennego Gminy Świdziebnia zostało przyjęte Uchwałą Rady Gminy Świdziebnia Nr XXI/81/2000 z dnia 26 czerwca 2000 r.

W obowiązującym Studium wskazuje się na działania nadrzędne mające wpływ na rozwój Gminy Świdziebnia:

- podniesienie szeroko rozumianego poziomu jakości życia mieszkańców gminy zmniejszające dystans w tym zakresie do mieszkańców krajów Unii Europejskiej,
- stanowienie ładu funkcjonalno - przestrzennego w warunkach harmonijnego (zrównoważonego) rozwoju społeczno - gospodarczego gminy.

### 12.2. Miejscowy Plan Zagospodarowania Przestrzennego

Na terenie gminy obowiązują 3 miejscowe plany zagospodarowania przestrzennego, obejmujące 23,8 ha. Są to plany głównie zabudowy mieszkaniowej obowiązujące w miejscowościach: Świdziebnia, Janowo, Księża i Ostrów.

W roku 2023 wydano 3 decyzje o ustaleniu lokalizacji inwestycji celu publicznego, 38 decyzji o warunkach zabudowy, w tym 22 dotyczyło zabudowy mieszkaniowej, 1 decyzja zabudowy usługowej, kolejne 6 budowy elektrowni fotowoltaicznych, a pozostałe m.in. budynków gospodarczych, inwentarskich.

W danym okresie wydano 15 decyzji na podział nieruchomości.

W 2023 roku wydano 135 informacji o przeznaczeniu nieruchomości.

### 12.3. Plan Gospodarki Niskoemisyjnej dla Gminy Świdziebnia

Uchwałą Nr XVII/90/2016 Rada Gminy Świdziebnia przyjęła "Plan Gospodarki Niskoemisyjnej dla Gminy Świdziebnia", który ustala potrzeby i problemy występujące na terenie Gminy Świdziebnia w zakresie gospodarki niskoemisyjnej oraz wyznacza kierunki działań, które mają m.in. przyczynić się do osiągnięcia celów określonych w pakiecie klimatyczno-energetycznym tzn.: redukcji emisji gazów cieplarnianych, zwiększenia udziału energii pochodzącej ze źródeł odnawialnych (OZE) oraz redukcji zużycia energii finalnej, poprzez podniesienie efektywności energetycznej.

### 12.4. Gminny Program Opieki Nad Zabytkami dla Gminy Świdziebnia

Na terenie Gminy Świdziebnia znajdują się dwa obiekty (kościół) wpisane do **rejestr zabytków** nieruchomości województwa kujawsko-pomorskiego.

W wojewódzkiej **ewidencji zabytków** ujęte zostały zabytki architektury i budownictwa (wraz z zabytkami wpisanymi do rejestru zabytków). Ujęte w ewidencji obiekty datowane są na wiek XIX, przełom XIX i XX wieku oraz na początek XX wieku.

Nieliczne budynki/zespoły budynków powstały poza wskazanymi ramami czasowymi. Zaliczają się do nich:

- zabytkowy kościół w Księżym z XVIII wieku,
- historyczny układ ruralistyczny w Świdziebni z początku XIV wieku.

W wykazie dominują obiekty o poniższych funkcjach pierwotnych:

- chata/dom (drewniany/murowany),
- kościół,
- cmentarz,
- kapliczka,
- obelisk,
- dwór z parkiem dworskim.

Wykaz miejscowości, w których zlokalizowane są obiekty zabytkowe wpisane do wojewódzkiej ewidencji zabytków (bez zabytków archeologicznych) przedstawia poniższa tabela:

Miejscowość	Liczba
Brodniczka	5
Chlebowo	1
Dzierzno	1

Miejscowość	Liczba
Grzęby	6
Janowo	11
Kłuśno	3
Księża	3
Mełno	1
Michałki	2
Okalewko	3
Plebanka	2
Rokitnica	2
Rokitnica-Wieś	1
Stare Zasady	1
Szarłaty	3
Świdziebnia	21
Zasadki	1
Zasady	1
<b>RAZEM</b>	<b>68</b>

Liczba obiektów w ewidencji zabytków nie jest stała, ponieważ mogą być do niej wpisywane kolejne zabytki lub wykreślane te, które zatraciły swoje wartości kulturowe.

Lp.	Miejscowość	Obiekt funkcja pierwotna	Datowanie	Nr	Nr ewid. dz.	Uwagi
1	Brodniczka	Dom murowany	XIX/XX w.	17	128/1	
2	Brodniczka	Dom drewniany	XIX/XX w.	10	Brak danych	
3	Brodniczka	Dom drewniany	XIX/XX w.		Brak danych	
4	Brodniczka	Dom	II ćw. XX w.	3	Brak danych	
5	Brodniczka	Dom	I ćw. XX w.	4	Brak danych	
6	Chlebowo	Dom murowany	ok.1938 r.	2	36	
7	Dzierzno	Dom drewniany	XIX/XX w.	11	121/1	
8	Grzęby	Dom drewniany	XIX/XX w.	32	146/1	
9	Grzęby	Dom murowany	XIX/XX w.		89/10	
10	Grzęby	Dom murowany	XIX/XX w.	8	67	
11	Grzęby	Budynek gospodarczy	XIX/XX w.	8	67	
12	Grzęby	Dom murowany	II ćw. XX w.	44	12	
13	Grzęby	Kapliczka	XIX/XX w.	35	Brak danych	



Lp.	Miejscowość	Obiekt funkcja pierwotna	Datowanie	Nr	Nr ewid. dz.	Uwagi
14	Janowo	Dom drewniany	I ćw. XX w.	15	613/2	
15	Janowo	Dom drewniany	XIX/XX w.	30	184	
16	Janowo	Chata	2 poł.XIX w.	32		
17	Janowo	Chata	pocz. XIX w.	51		
18	Janowo	Dom murowany	I ćw. XX w.	52	303	
19	Janowo	Dom drewniany	XIX/XX w.	58	Brak danych	
20	Janowo	Chata	XIX/XX w.	66	414	
21	Janowo	Dom	XIX/XX w.	67	423/2	
22	Janowo	Kapliczka	XIX/XX w.		47/1	
23	Janowo	Obelisk z krzyżem	1900 r.		147/1	
24	Janowo	Obelisk z krzyżem	1907 r.		398/2	
25	Kłušno	Obelisk	1885 r.	85	Brak danych	
26	Kłušno	Dom	I ćw. XX w.	34	Brak danych	
27	Kłušno	Dom	I ćw. XX w.		Brak danych	
28	Księżte	Kościół filialny p.w. Wniebowzięcia NMP			152	wpisany do rej. Zab. Decyzją z 31.08.1927 r., nr rej. Zab.woj. Kujawsko-pomorskiego: A/349
29	Księżte	Park dworski	XIX w.		86/1, 86/2	
30	Księżte	Cmentarz przykościelny	pocz. XIX w.		152	
31	Mełno	Dom murowany	2 poł. XIX w.		304	
32	Michałki	Dawny Kościół ewangelicki, ob.rzym.-kat. Filialny	XIX/XX w.		126/1	
33	Michałki	Cmentarz ewangelicki	II poł. XIX w.		77	
34	Okalewko	Obelisk z krzyżem	ok.1826 r.		248/2	
35	Okalewko	Dom	XIX/XX w.		266/2	
36	Okalewko	Dom	XIX/XX w.	14	235	

Lp.	Miejscowość	Obiekt funkcja pierwotna	Datowanie	Nr	Nr ewid. dz.	Uwagi
37	Plebanka	Chata	XIX/XX w.	22	323/3	
38	Plebanka	Chałupa	XIX/XX w.	21	322/4	
39	Rokitnica	Dom	II ćw. XX w.	19	94	
40	Rokitnica	Dom	XIX/XX w.	29	233	
41	Rokitnica- Wieś	Dom murowany	pocz. XX w.		32/2	
42	Stare Zasady	Kapliczka	XIX/XX w.		93/1	
43	Szarłaty	Dom murowany	XIX/XX w.	90	504	
44	Szarłaty	Dom murowany	XIX/XX w.	91	507/8	
45	Szarłaty	Budynek gospodarczy	XIX/XX w.	91	507/8	
46	Świdziebnia	Zespół Kościoła parafialnego rzym.-kat. P.w. Podwyższenia Krzyża Świętego: kościół, cmentarz przykościelny z grobem J. Niemojewskiego, brama wejściowa na teren cmentarza		196		wpisany do rej. Zab. Decyzją z 31.08.1927 r., nr rej. Zab.woj. Kujawsko-pomorskiego: A/349
47	Świdziebnia	Historyczny układ ruralistyczny- typ ulicówka	pocz.XIV w.			
48	Świdziebnia	Dom drewniany	pocz.XX w.	2	225/2	
49	Świdziebnia	Dom drewniany	XIX/XX w.	11	211/2	
50	Świdziebnia	Dom murowany	XIX/XX w.	14	207	
51	Świdziebnia	Dom murowany	II ćw. XX w.	20	197	
52	Świdziebnia	Dom murowany	II ćw. XX w.(1927)		191/1	
53	Świdziebnia	Dom drewniany	pocz. XX w.	33	182/1	
54	Świdziebnia	Dom drewniany	XIX/XX w.	34	181/2	
55	Świdziebnia	Dom drewniany	pocz. XX w.	53	285/4	
56	Świdziebnia	Dom drewniany	pocz. XX w.	54	287/1	
57	Świdziebnia	Dom murowany	pocz.XX w.	56	289	
58	Świdziebnia	Dom drewniany	pocz.XX w.	82	326/5	
59	Świdziebnia	Dom murowany	XIX/XX w.	83	327/3	
60	Świdziebnia	Dom murowany	XIX/XX w.	85	335/4	
61	Świdziebnia	Dom	pocz.XX w.	86	337/9	
62	Świdziebnia	Dom murowany	XIX/XX w.	89	343/1, 343/6	
63	Świdziebnia	Park dworski	XIX w.		350	

Lp.	Miejscowość	Obiekt funkcja pierwotna	Datowanie	Nr	Nr ewid. dz.	Uwagi
64	Świdziebnia	Dwór	k.XIX w.	94	350	
65	Świdziebnia	Cmentarz parafialny	poł. XIX w.		179	
66	Świdziebnia	Cmentarz parafialny	k.XIX w.	16	163	
67	Zasadki	Dom murowany	II ćw. XX w.	12	87/1	
68	Zasady	Kapliczka	XIX/XX w.		34/2	

Ewidencja nieruchomości zabytków archeologicznych wskazuje 260 stanowisk. Bliższa chronologia śladów osadnictwa wskazuje m.in. na: epokę kamienia, epokę brązu, wczesne średniowiecze i czasy nowożytne.

Wykaz miejscowości, w których zlokalizowane są stanowiska archeologiczne wpisane do wojewódzkiej ewidencji zabytków przedstawia poniższa tabela:

Miejscowość	Liczba stanowisk
Chlebowo	13
Dzierzno	6
Granaty	21
Grzęby	10
Janowo	48
Kłusno	9
Księża	18
Melno	3
Michałki	8
Rokitnica Nowa	7
Zasady Nowe	14
Okalewko	14
Ostrów	11
Piękny Las	1
Rokitnica-Wieś	9
Zasady	11
Świdziebnia	33
Zasadki	16
Zduny	8
<b>RAZEM</b>	<b>260</b>

Gminny Program Opieki Nad Zabytkami dla Gminy Świdziebnia wyznacza priorytet w zakresie ochrony i opieki nad zabytkami. Przedmiotowy Program w zakresie ochrony zabytków gminy odnosi się do działań, o których mowa w art. 4 ustawy o ochronie zabytków i opiece nad zabytkami tj. podejmowaniu przez organy administracji publicznej działań mających na celu:

- 1) zapewnienie warunków prawnych, organizacyjnych i finansowych umożliwiających trwałe zachowanie zabytków oraz ich zagospodarowanie i utrzymanie;
- 2) zapobieganie zagrożeniom mogącym spowodować uszczerbek dla wartości zabytków;
- 3) udaremnianie niszczenia i niewłaściwego korzystania z zabytków;
- 4) przeciwdziałanie kradzieży, zaginięciu lub nielegalnemu wywozowi zabytków za granicę;
- 5) kontrolę stanu zachowania i przeznaczenia zabytków;
- 6) uwzględnianie zadań ochronnych w planowaniu i zagospodarowaniu przestrzennym oraz przy kształtowaniu środowiska.

Zgodnie z ustawą z dnia 23 lipca 2003 r. o ochronie zabytków i opiece nad zabytkami, główny obowiązek w zakresie dbałości o stan zabytków, a tym samym ponoszenia nakładów na prace konserwatorskie, spoczywa na właścicielach i użytkownikach obiektów zabytkowych.

W 2023 r. nie wydatkowano środków na prace restauratorskie czy roboty budowlane.

### **12.5 Strategia Rozwiązywania Problemów Społecznych w Gminie Świdziebnia na lata 2023-2028**

Dokumentem strategicznym w zakresie polityki społecznej jest Strategia Rozwiązywania Problemów Społecznych w Gminie Świdziebnia na lata 2023-2028, która została przyjęta Uchwałą Nr XXXVII/215/2022 Rady Gminy Świdziebnia z dnia 28 grudnia 2022 r. W Strategii określono sześć celów głównych:

1. Inwestycje w rodzinę – wzmacnianie funkcji rodziny, w tym wspieranie rodzin wieloprotymowych i dysfunkcyjnych.
2. Ożywienie i rozszerzenie lokalnego rynku pracy.
3. Aktywne spędzanie wolnego czasu.
4. Włączenie mieszkańców w życie społeczności wiejskiej i rozwijanie partnerskiej współpracy instytucji publicznych i organizacji pozarządowych.
5. Tworzenie warunków sprzyjających zdrowiu.
6. Nowoczesny, sprawny i spójny system edukacji.

Dla każdego celu głównego zostały opracowane cele szczegółowe wraz z zadaniami oraz podmiotami odpowiedzialnymi za ich wykonanie.

Nieodłącznym elementem wdrażania Strategii Rozwiązywania Problemów Społecznych są niżej wymienione programy, których realizację w 2023 roku opisano w dalszej części raportu:

- Gminny Program Wspierania Rodziny w Gminie Świdziebnia na lata 2022 – 2024,
- Gminny Program Przeciwdziałania Przemocy w Rodzinie oraz Ochrony Ofiar Przemocy w Rodzinie na lata 2021 – 2027 oraz Gminny Program Przeciwdziałania Przemocy Domowej i Ochrony Osób Doznających Przemocy Domowej na Terenie Gminy Świdziebnia na lata 2023 – 2028,
- Gminny Program Profilaktyki i Rozwiązywania Problemów Alkoholowych oraz Przeciwdziałania Narkomanii na 2023 rok,
- Roczny Program Współpracy Gminy Świdziebnia z organizacjami pozarządowymi oraz podmiotami działalność pożytku publicznego na 2023 rok.

#### **12.6. Gminny Program Wspierania Rodziny w Gminie Świdziebnia na lata 2022 – 2024**

Gminny Ośrodek Pomocy Społecznej w Świdziebni w roku 2023 zapewnił rodzinom, przeżywającym trudności w wypełnianiu funkcji opiekuńczo – wychowawczej, wsparcie w formie asystenta rodziny. W roku 2023 wynagrodzenie asystenta rodziny sfinansowano w części ze środków funduszu pracy pozyskanych w ramach „Programu Asystent rodziny w 2023 roku” oraz środków własnych. Niezależnie od pracowników socjalnych, asystent rodziny zajmuje się wyłącznie pomocą i pracą z rodziną. Celem pracy asystenta jest osiągnięcie przez rodzinę podstawowego poziomu stabilności życiowej, która umożliwi jej wychowywanie dzieci. Jego głównym zadaniem jest niedopuszczenie do oddzielenia dzieci od rodziny oraz podjęcie działań zmierzających do zażegnania kryzysu w rodzinie. Rolą asystenta rodziny nie jest powielanie pracy pracownika socjalnego. Asystent rodziny kierowany jest do pracy tylko z tymi rodzinami, w których sytuacja dziecka małoletniego wymaga wsparcia zewnętrznego. Potrzeba podejmowanych przez niego działań pomocowych ustanie wraz z osiągnięciem przez rodzinę umiejętności samodzielnego, prawidłowego wypełniania funkcji opiekuńczo – wychowawczych. Rola asystenta rodziny ma istotne znaczenie już na etapie profilaktyki. Jego zadaniem jest całościowe wspieranie rodzin wychowujących dzieci,

zagrożonych różnymi dysfunkcjami. Działania asystenta polegają na aktywnym wspieraniu rodziny, w której mają miejsce problemy trudne do pokonania przez tę rodzinę.

Praca asystenta rodziny ma charakter kompleksowy. W pierwszej kolejności osoba pełniącą tą funkcję dba o rozwiązanie podstawowych problemów socjalnych rodzin – mieszkaniowych, materialnych, zdrowotnych, czy prawnych. Ponadto pomaga również w rozwiązywaniu problemów podopiecznych (emocjonalnych, rodzinnych, problemów w grupie rówieśniczej) i w razie potrzeby kieruje ich na odpowiednią terapię. Asystent rodziny wspiera również swoich podopiecznych w podejmowaniu aktywności społecznej.

Wsparciem w roku 2023 objętych zostało 7 rodzin, w których było 10 osób dorosłych oraz 18 dzieci.

**W rodzinach objętych asystą prowadzone były następujące działania:**

- a) udzielanie pomocy rodzinom w poprawie ich sytuacji życiowej, w tym zdobywaniu umiejętności prawidłowego prowadzenia gospodarstwa domowego,
- b) udzielenie pomocy rodzinom w rozwiązywaniu problemów socjalnych - podczas pracy z rodziną zbierane są informacje o jej sytuacji rodzinnej, środowisku wychowawczym, problemach i dotychczasowych próbach ich rozwiązania. Na tej podstawie sporządzane są indywidualne plany pracy z rodziną obejmujące m.in. wskazania dotyczące możliwości ubiegania się o wsparcie finansowe,
- c) udzielanie pomocy rodzinom w rozwiązywaniu problemów psychologicznych,
- d) udzielenie pomocy rodzinom w postaci:
  - konsultacji prawnych,
  - pomocy w formułowaniu pozwów i pism procesowych (pomoc udzielana w ramach działalności GOPS w Świdziebni),
  - udzielanie pomocy rodzinom w rozwiązywaniu problemów wychowawczych z dziećmi,
- e) wspieranie aktywności społecznej rodzin, w tym: zachęcanie, motywowanie do czynnego udziału w życiu społeczności lokalnej,
- f) udzielanie pomocy rodzinom w rozwiązywaniu problemów zdrowotnych dzieci i rodziców,
- g) motywowanie członków rodziny do podnoszenia kwalifikacji zawodowych,
- h) udzielanie pomocy w poszukiwaniu, podejmowaniu i utrzymaniu pracy zarobkowej.

Dane dotyczące liczby rodzin zastępczych i umieszczonych w nich dzieci z Gminy

Świdziebnia, w oparciu o ustawę o wspieraniu rodziny i systemie pieczy zastępczej, według stanu na dzień 31 grudnia 2023 r., przedstawiają się następująco: w rodzinie zastępczej zawodowej przebywa – 1 dziecko.

W 2023 r. nie odnotowano przypadków umieszczenia dzieci w pieczy zastępczej.

W roku 2023 pracownicy socjalni na potrzeby Sądu i Powiatowego Centrum Pomocy Rodzinie sporządzili 4 wywiady środowiskowe.

#### Poradnictwo specjalistyczne

Praca z rodziną może być prowadzona w formie konsultacji i poradnictwa specjalistycznego (pedagogicznego, prawnego, psychologicznego zawodowego, itp.), terapii systemowej rodzin, treningu umiejętności wychowawczych dla rodziców, psychoedukacji, mediacji. Narzędziem wzmocnienia rodziny może być również doradztwo w zakresie prowadzenia gospodarstwa domowego, dbałości o higienę osobistą i otoczenia. Tam, gdzie jest to potrzebne i możliwe, praca powinna opierać się o kontrakt z rodziną. Poradnictwo powinno dotyczyć sposobów zaspokajania potrzeb dziecka i rozwiązywania problemów wewnątrzrodzinnych. Terapia rodzin powinna być prowadzona z wykorzystaniem najnowszych metod i technik terapeutycznych. Niezwykle ważnym elementem jest dostęp rodziny do pomocy prawnej, szczególnie w zakresie przeciwdziałania przemocy w rodzinie oraz poradnictwa specjalistycznego, psychologicznego i rodzinnego.

Poradnictwo specjalistyczne prowadzone jest przez kierowanie podopiecznych do specjalistów (psychologów, terapeuty, prawników itp.) w Miejskim Ośrodku Pomocy Społecznej w Brodnicy Dział Poradnictwa Rodzinnego, Poradni Psychologiczno-Pedagogicznej oraz Urzędzie Gminy Świdziebnia.

#### Rozwój i funkcjonowanie środowiskowych form wsparcia dziennego

Rodziny wychowujące dzieci w wieku szkolnym, a zwłaszcza rodziny, które mają trudności w wypełnianiu funkcji opiekuńczo-wychowawczych, wymagają pomocy w zakresie organizowania dzieciom czasu wolnego, pokonywania trudności szkolnych, zaburzeń zachowania itp.

#### Pomoc finansowa i rzeczowa dla rodzin

Wsparcie i pomoc w ramach pomocy finansowej i rzeczowej powinno być kierowane do osób i rodzin, które z różnych przyczyn nie mogą funkcjonować prawidłowo w oparciu o posiadane środki i zasoby. Wsparcie powinno być wielopłaszczyznowe i obejmować zarówno poprawę ich warunków bytowych jak i wyrównywanie szans edukacyjnych dzieci i młodzieży,

barier w dostępie do leczenia, rehabilitacji, wypoczynku i inne. Priorytetem pomocy jest zapewnienie dzieciom i młodzieży ze środowisk zagrożonych i dysfunkcyjnych ciepłych posiłków, wyposażenia w podręczniki i artykuły szkolne, opieki przedszkolnej, wypoczynku i możliwości aktywnego spędzania czasu wolnego.

Zadanie to realizowane jest przez Gminny Ośrodek Pomocy Społecznej w Świdziebni oraz placówki oświatowe z terenu gminy.

*Potrzeby związane z realizacją zadań w zakresie wspierania rodziny i opracowania gminnego programu wspierania rodziny.*

Głównym celem Gminnego Programu Wspierania Rodziny jest wspieranie rodzin w przywracaniu ich funkcji do pełnienia swoich zadań, a zatem tworzenie warunków umożliwiających poprawę sytuacji społecznej rodzin zagrożonych wykluczeniem społecznym oraz ich wspieranie w prawidłowym funkcjonowaniu poprzez realizowanie skoordynowanej polityki społecznej na rzecz wzmocnienia rodziny przez wyspecjalizowane instytucje samorządu lokalnego. Aby udało się zrealizować powyższy cel należy zaangażować wszystkie podmioty działające na rzecz dzieci i rodziny na terenie Gminy Świdziebnia. Niezbędne jest poszerzenie współpracy z instytucjami zapewniającymi pomoc specjalistów oraz podnoszenie kwalifikacji zawodowych pracowników pomagających rodzinie. Należy także skierować uwagę na zabezpieczenie funduszy na zapewnienie pomocy materialnej rodzinom wymagającym wsparcia oraz na pokrycie kosztów dożywiania dzieci w szkołach. Realizacja powyższych zadań pozwoli wypracować jednolity system wspierania, co w efekcie doprowadzi do stworzenia warunków, w których rodziny będą mogły prawidłowo funkcjonować, z pełniejszym wykorzystaniem zasobów własnych, przy okazjonalnym wsparciu instytucjonalnym.

*Kierunki działań do roku 2024*

- a) kontynuowanie realizacji usługi asystenta rodziny,
- b) zagospodarowanie czasu wolnego dzieci i młodzieży w tym kierowanie dzieci na kolonie i obozy realizujące programy przeciwdziałania uzależnieniom,
- c) w sytuacji zagrożenia bezpieczeństwa dzieci umieszczenie i współfinansowanie dzieci w pieczy zastępczej,
- d) podejmowanie działań interwencyjnych w rodzinach w których występuje alkoholizm, narkomania lub przemoc,



- e) opracowanie we współpracy z rodziną biologiczną planu pracy, który jest zbieżny z planem pomocy dziecku umieszczonemu w pieczy zastępczej,
- f) prowadzenie monitoringu sytuacji dziecka z rodziny przeżywającej trudności.

### **12.7. Gminny Program Przeciwdziałania Przemocy w Rodzinie oraz Ochrony Ofiar Przemocy w Rodzinie na lata 2021 – 2027 oraz Gminny Program Przeciwdziałania Przemocy Domowej i Ochrony Osób Doznających Przemocy Domowej na Terenie Gminy Świdziebnia na lata 2023 – 2028**

Gminny Program Przeciwdziałania Przemocy w Rodzinie oraz Ochrony Ofiar Przemocy w Rodzinie na lata 2021 – 2027 został przyjęty Uchwałą Nr XVII/100/2020 Rady Gminy Świdziebnia z dnia 8 grudnia 2020 r., natomiast Gminny Program Przeciwdziałania Przemocy Domowej i Ochrony Osób Doznających Przemocy Domowej na Terenie Gminy Świdziebnia na lata 2023 – 2028 został przyjęty Uchwałą Nr XLV/254/2023 Rady Gminy Świdziebnia z dnia 10 listopada 2023 r.

Program zakłada prowadzenie kompleksowych działań poprzez realizację następujących celów:

- 1) zwiększenie w środowisku lokalnym dostępności i skuteczności pomocy dla osób uwikłanych w przemoc;
- 2) podnoszenie kompetencji lokalnych służb działających w obszarze przemocy domowej;
- 3) zwiększanie wrażliwości społecznej wobec zjawiska przemocy w rodzinie;
- 4) edukacja dzieci, młodzieży i dorosłych w zakresie przemocy w rodzinie.

W 2023 roku w Gminie Świdziebnia podejmowano działania na rzecz przeciwdziałania przemocy w rodzinie/domowej, w szczególności w ramach pracy w Zespole *Interdyscyplinarnym*, w skład którego wchodzi przedstawiciele:

- Gminnego Ośrodka Pomocy Społecznej w Świdziebni,
- Gminnej Komisji Rozwiązywania Problemów Alkoholowych,
- Sądu Rejonowego w Brodnicy,
- Komendy Powiatowej Policji w Brodnicy,
- Oświaty,
- Ochrony zdrowia.

Zespół Interdyscyplinarny w 2023 roku wszczął procedury „Niebieskiej Karty” dla

5 rodzin (7 kart), w tym celu powołano grupy robocze, które przeprowadziły 12 posiedzeń.

W ramach działań w omawianym obszarze podejmowano również współpracę z różnego rodzaju instytucjami i organizacjami wspomagającymi rodziny w pełnieniu ich prawidłowych funkcji tj. m.in.:

- placówkami oświatowymi;

- Gminną Komisją Rozwiązywania Problemów Alkoholowych,

- Urzędem Marszałkowskim Województwa Kujawsko-Pomorskiego w celu realizacji zadania pn. Telefon Pogotowia Ofiar Przemocy w Rodzinie „Niebieska Linia”,

- Działem Poradnictwa Rodzinnego w Brodnicy Miejskiego Ośrodka Pomocy Społecznej w Brodnicy w celu możliwości skorzystania przez mieszkańców z pomocy wykwalifikowanej kadry specjalistów służących rozwiązywaniu problemów związanych z przemocą w rodzinie.

### **12.8. Gminny Program Profilaktyki i Rozwiązywania Problemów Alkoholowych oraz Przeciwdziałania Narkomanii na 2023 rok**

Konsumpcja alkoholu w sposób istotny wpływa na zdrowie fizyczne i psychiczne zarówno jednostek jak i rodzin, a jej konsekwencje dotyczą nie tylko osób pijących szkodliwie, uzależnionych ale wpływają na całą populację. Nadużywanie alkoholu powoduje wiele szkód społecznych jak przestępczość, ubóstwo, przemoc w rodzinie, wypadki samochodowe i winno być przedmiotem troski ze strony organów administracji rządowej i samorządowej.

W obecnej dobie nie zastanawiamy się, czy warto pomagać osobom, rodzinom, dzieciom dotkniętym problemem alkoholizmu, ale jak to robić szybciej, skuteczniej i efektywniej. Pomagać to nie tylko minimalizować skutki alkoholizmu, ale przede wszystkim zapobiegać, czyli edukować, uświadamiać, wskazywać alternatywne sposoby spędzania czasu wolnego, radzenia sobie z sytuacjami trudnymi, konfliktami. Pomagać to również podejmować działania polegające na kształtowaniu prawidłowych postaw osobowościowych, uczyć umiejętności mówienia „NIE” wszelkim używkom kiedy to człowiek jest poddany presji otoczenia.

Cele realizacji Gminnego Programu Profilaktyki i Rozwiązywania Problemów Alkoholowych oraz Przeciwdziałania Narkomanii za 2023 rok:

- zwiększenie dostępności pomocy terapeutycznej i rehabilitacyjnej dla osób uzależnionych od alkoholu,
- udzielanie rodzinom, w których występują problemy alkoholowe, pomocy psychospołecznej i prawnej, a w szczególności ochrony przed przemocą w rodzinie,

- prowadzenie profilaktycznej działalności informacyjnej i edukacyjnej w zakresie rozwiązywania problemów alkoholowych i przeciwdziałania narkomanii oraz uzależnieniom behawioralnym, w szczególności dla dzieci i młodzieży, w tym prowadzenie pozalekcyjnych zajęć sportowych, a także działań na rzecz dożywiania dzieci uczestniczących w pozalekcyjnych programach opiekuńczo-wychowawczych i socjoterapeutycznych,
- wspomaganie działalności instytucji, stowarzyszeń i osób fizycznych, służącej rozwiązywaniu problemów alkoholowych,
- podejmowanie interwencji w związku z naruszeniem przepisów określonych w art.13<sup>1</sup> i 15 ustawy o występowaniu przed sądem w charakterze oskarżyciela publicznego.

Powyższe cele realizowano poprzez odpowiednie kształtowanie polityki społecznej, oświatowo- wychowawczej i zdrowotnej, a w szczególności:

- tworzenie warunków sprzyjających realizacji potrzeb, których zaspokajanie motywuje do powstrzymania się od spożywania alkoholu,
- działalność wychowawczą i informacyjną,
- leczenie, rehabilitację i reintegrację osób uzależnionych od alkoholu,
- zapobieganie negatywnym następstwom nadużywania alkoholu i ich usuwanie,
- profilaktykę w zakresie przemocy psychicznej, fizycznej, seksualnej wobec dzieci i kobiet, agresji i przemocy w szkole,
- realizację programu „#Lepiej Przeżyj” dla uczniów klas 4-8 szkoły podstawowej, który zawiera edukację z zakresu:
  - uzależnień alkoholowych, narkotykowych i behawioralnych,
  - warsztaty komunikacji w grupie, pewności siebie i wyznaczania celów,
- realizację programu „Senso Lyke” dla uczniów klas 1-3 szkoły podstawowej oraz przedszkola, który zawiera edukację z zakresu problemów behawioralnych i emocjonalnych, zdrowia psychicznego, rozładowywania napięcia, stresu i agresji,
- wspieranie działań służących promocji zdrowego stylu życia i aktywnych form spędzania wolnego czasu z uwzględnieniem aktywności kulturalnej i sportowej dzieci i młodzieży,
- przyjmowanie zgłoszeń o przypadkach występowania nadużywania alkoholu z jednoczesnym wystąpieniem przesłanek z art. 24 ustawy o wychowaniu w trzeźwości i przeciwdziałaniu alkoholizmowi,

- podejmowanie działań z zakresu przeciwdziałania przemocy w rodzinie poprzez udział w pracach grup roboczych zespołu interdyscyplinarnego, powołanych w związku z procedurą Niebieskiej Karty,
- doskonalenie kompetencji członków Gminnej Komisji Rozwiązywania Problemów Alkoholowych,
- profilaktykę w zakresie przemocy psychicznej, fizycznej, seksualnej wobec dzieci i kobiet, agresji i przemocy w szkole,
- wspieranie działań służących promocji zdrowego stylu życia i aktywnych form spędzania wolnego czasu z uwzględnieniem aktywności kulturalnej i sportowej dla dzieci i młodzieży oraz mieszkańców:
- festyn połączony z elementami profilaktyki i spektaklem przeciw uzależnieniom od mediów cyfrowych,
- festyny rodzinne połączone z działaniami informacyjno-edukacyjnymi w zakresie przeciwdziałania uzależnieniom i przemocy, jak rodzić sobie z depresją,
- współpracowano z Zespołem Szkół Nr 2 w Rypinie, gdzie prowadzono indywidualne konsultacje terapeutyczne oraz grupowe warsztaty profilaktyczne dla młodzieży z terenu gminy,
- konkurs plastyczny pt. „Uzależnieniom mówimy NIE” ukazujący negatywny wpływ używek na zdrowie człowieka,
- konkurs pt. „Kochaj świat realny nie wirtualny” ukazujący uzależnienia behawioralne np. od internetu. Większość czasu wolnego dzieci spędzają w internecie, co jest wskaźnikiem świadczącym o uzależnieniu.,
- w Szkole Podstawowej w Janowie zorganizowano tydzień profilaktyki pod hasłem „Ze zdrowiem za pan brat”, którego program obejmował:
  - zajęcia warsztatowe z psychologiem i pedagogiem nt. „Czym jest stres i Jak radzić sobie ze stresem”,
  - spotkanie z terapeutą uzależnieniem nt. „Jak dbać o kondycję psychiczną i zapobiegać depresji”,
  - warsztaty z dietetykiem nt. „Sport i zdrowe odżywianie to dla dzieci ważne zadanie” oraz nt. „Zdrowe stylu życia”,
  - zorganizowanie biegu po zdrowie,
  - przeprowadzono zajęcia z udzielania pierwszej pomocy przedmedycznej,

- zajęcia nt. jak odmawiać, gdy jest się namawianym w ramach realizacji programu „Spójrz inaczej”,
- spotkanie z psychologiem z Poradni Pedagogiczno-Psychologicznej w Brodnicy,
- spotkanie z przedstawicielem Komendy Powiatowej Policji w Brodnicy nt. „Stop cyberprzemocy”,
- przeprowadzono test wiedzy dotyczący uzależnień,

- w Szkole Podstawowej w Świdziebni zorganizowano tydzień profilaktyki pod hasłem „Żyję zdrowo i kolorowo”, którego program obejmował:

- spotkanie z dietetykiem i zajęcia pn. „Jedz i żyj zdrowo”,
  - spotkanie z terapeutą uzależnień od gier komputerowych, telefonu komórkowego i internetu,
  - spotkanie z pracownikami kliniki stomatologicznej nt. „Zdrowie i higiena jamy ustnej”,
  - zajęcia ruchowe „AKTYWNA PRZERWA”,
  - zajęcia pod hasłem „Z higieną na Ty, Zapobieganie Chorobom”,
  - spotkanie z położną,
  - spotkanie z pracownikami Sanepidu nt. używania e-papierosów i energetyków,
  - zajęcia z psychologiem nt. „Dopalaczy – trzecia strona życia”,
  - zorganizowano dzień pod hasłem „Zdrowie psychiczne, radzenie sobie ze stresem, podczas którego odbyło się spotkanie z psychologiem i psychiatrą,
  - spotkanie z ratownikiem medycznym nt. pierwszej pomocy przedmedycznej,
  - zorganizowano dzień pod hasłem „Dzień Ziemi- Dar ziemi”, podczas którego zorganizowano konkurs o tematyce ekologicznej oraz pokaz mody – recyklingowe stylizacje,
- udział w kampanii „Przeciw pijanym kierowcom”,
- udział w kampanii „Reaguj na przemoc”,
- udział w kampanii „Dopalacze- powiedz stop”,
- zakup materiałów nt. uzależnień behawioralnych,
- prowadzenie działalności edukacyjnej poprzez rozpowszechnianie broszur, plakatów, ulotek,

- działania profilaktyczno-prewencyjne z zakresu przeciwdziałania narkomanii, alkoholizmowi oraz innych zjawisk patologicznych oraz kształtowaniu zdrowego i wolnego od nałogów stylu życia,
- prowadzenie działalności informacyjno-edukacyjnej na temat możliwości uzyskania pomocy terapeutycznej,
- kierowanie wniosków do Sądu o zastosowanie przymusowego leczenia odwykowego wobec osób uzależnionych od alkoholu,
- wzywanie na rozmowę osoby, co do której wpłynęło zgłoszenie i motywowanie do leczenia odwykowego,
- prowadzenie rozmów z członkami rodzin osób uzależnionych od alkoholu,
  - motywowanie do podjęcia terapii, konsultowanie osób, które ukończyły leczenie odwykowe zamknięte z poradnią leczenia uzależnień.

Z danych Komisji Rozwiązywania Problemów Alkoholowych wynika, że problem ten na terenie Gminy Świdziebnia dotyczy zarówno mężczyzn, jak i kobiet.

W 2023 roku komisja zarejestrowała ogółem 11 osób z problemem alkoholowym, w tym 10 mężczyzn i 1 kobiety. Wśród osób z problemem alkoholowym dominuje grupa wiekowa: u mężczyzn jak i u kobiet 41-50 lat.

Gminna Komisja Rozwiązywania Problemów Alkoholowych w 2023 roku odbyła 12 posiedzeń, których tematem były rozmowy motywacyjne oraz rozmowy z członkami rodzin osób uzależnionych. Ilość złożonych wniosków do komisji w związku z nadużywaniem alkoholu ogółem 11, w tym 7 wniosków złożonych przez Komendę Powiatową Policji, 3 wnioski złożone przez członków rodziny i 1 wniosek w związku ze sporządzeniem Niebieskiej Karty.

Przeprowadzono 17 rozmów motywujących z osobami uzależnionymi i 2 rozmowy z członkami rodzin osób uzależnionych od alkoholu. Skierowano 11 osób na badanie w przedmiocie uzależnienia od alkoholu i wydanie opinii w przedmiocie uzależnienia od alkoholu. Komisja wobec 10 osób podjęła czynności zmierzające do obowiązku poddania się leczeniu w poradni leczenia uzależnienia od alkoholu w lecznictwie otwartym. Wobec 2 osób komisja skierowała wniosek do Sądu o zastosowanie przymusowego leczenia odwykowego zamkniętego.

**Zwiększenie dostępności pomocy terapeutycznej dla osób uzależnionych i członków ich rodzin dla mieszkańców gminy realizowano przy współpracy Miejskiego Ośrodka Pomocy Społecznej Dział Poradnictwa Rodzinnego w Brodnicy.**

W poradni zarejestrowano ogółem 84 pacjentów.

Mieszkańcy gminy Świdziebnia korzystali z pomocy terapeutycznej w zakresie:

- grupa psychoedukacyjna dla osób uzależnionych - 5 osób,
- grup wsparcia- dla osób po odbytej terapii uzależnień - 7 osób,
- specjalista pracy z rodziną – psycholog – 16 osób,
- specjalista pracy z rodziną- pedagog terapeuta – 53 osoby
- radca prawny – 3 osoby
- wykonywane czynności:

- porady prawne – 3
- porady terapeutyczne -55
- konsultacje psychologiczne- pedagogiczne – 14
- rozmowy wspierające 75
- uzależnienia w tym:
  - alkohol – 64
- przemoc w tym:
  - psychiczna -22
  - fizyczna -5
  - ekonomiczna – 3

Wykaz przyjęć z podziałem na dorosłych, młodzież i dzieci:

- dorośli – 81 osób
- dzieci – 3 osoby
  - wnoszenie opłat sądowych do wniosków składanych do sądu o nałożenie obowiązku przymusowego leczenia odwykowego,
  - kierowanie osób uzależnionych od alkoholu na badanie w celu wydania opinii w przedmiocie uzależnienia,
  - pokrywanie kosztów badań biegłych za sporządzenie opinii w przedmiocie uzależnienia od alkoholu.

Doskonalono kompetencje członków komisji w zakresie skutecznego motywowania osób uzależnionych do podejmowania dobrowolnego leczenia odwykowego oraz pomocy rodzinom

osoby uzależnionej.

Udzielano pomocy w uzyskaniu porad prawnych rodzinom, których występują problemy uzależnień, w szczególności ochrony przed przemocą domową.

Współpraca z Urzędem Marszałkowskim w realizacji zadania pn. Telefon Pogotowia Ofiar Przemocy w Rodzinie Kujawsko-Pomorska Niebieska Linia, Telefoniczne Pogotowie dla Osób Doznających Przemocy Domowej czynne codziennie w godz. Od 17<sup>00</sup> – 21<sup>00</sup>. Telefon czynny codziennie obsługiwany przez prawnika i psychologa. Pomoc prawna i psychologiczna udzielana jest bezpłatnie. Pracownicy i współpracownicy udzielają pomocy prawnej mieszkańcom w przypadku przemocy domowej, zarówno fizycznej, psychicznej, seksualnej jak i ekonomicznej. Prowadzą postępowania sądowe z zakresu prawa cywilnego i karnego, głównie jednak prawa rodzinnego w zakresie zabezpieczenia potrzeb finansowych rodziny (alimentacja), z zakresu władzy rodzicielskiej (ograniczenie, pozbawienie praw rodzicielskich), wnioski o wgląd w sytuację małoletnich dzieci, uregulowań kontaktów z małoletnimi, w zakresie zabezpieczenia potrzeb życiowych osób niesamodzielnych, wnioski o ubezwłasnowolnienie, o skierowanie na przymusowe leczenie odwykowe oraz sprawy spadkowe. Kobiety najczęściej zgłaszają problemy występowania przemocy fizycznej, psychicznej, ekonomicznej i seksualnej, molestowanie seksualne małoletnich przez ojca. Mężczyźni zgłaszają problem alimentacji rodzicielskiej. Osoby starsze zmagają się z przemocą ze strony dzieci. Zdarzają się zgłoszenia małoletnich dzieci, wskazujących na przemoc ze strony rodziców. W przeważającej części spraw występowanie przemocy w rodzinie towarzyszy uzależnienie od alkoholu i narkotyków członka rodziny.

### **Pomoc psychospołeczna i prawna rodzinom, w których występują problemy alkoholowe, a w szczególności ochrony przed przemocą w rodzinie.**

W/w zadanie realizowano we współpracy z Zespołem Interdyscyplinarnym działającym przy Gminnym Ośrodku Pomocy Społecznej. Zadanie polegało na:

- motywowaniu osób uzależnionych do podejmowania dobrowolnego leczenia odwykowego,
- kierowaniu osób uzależnionych na badanie przez biegłego lekarza psychiatrę i psychologa w celu wydania opinii w przedmiocie uzależnienia i ustalenia rodzaju leczenia,
- kierowaniu wniosków do Sądu w celu orzeczenia, wobec osób uzależnionych obowiązku poddania się leczeniu odwykowemu,
- współpracy z placówkami oświatowymi w zakresie wczesnej diagnozy oraz interwencji, w przypadku występowania zagrożeń w środowisku szkolnym poprzez



zapewnienie pomocy opiekuńczej i wychowawczej dla dzieci i młodzieży z rodzin zagrożonych uzależnieniami.

- podejmowaniu działań profilaktycznych wobec osób przebywających w najbliższym otoczeniu osób uzależnionych i współuzależnionych, ze szczególnym uwzględnieniem dzieci i młodzieży,

- wspieraniu i motywowaniu osób uzależnionych do podtrzymywania abstynencji po zakończonej terapii. Współpracą z instytucjami służącymi rozwiązywaniu problemów uzależnień i przemocy w rodzinie.

### **Profilaktyczna działalność informacyjna i edukacyjna w zakresie rozwiązywania problemów alkoholowych i przeciwdziałania narkomanii.**

Wspierano bieżącą działalność świetlicy środowiskowej dla dzieci i młodzieży z rodzin z problemem uzależnień i przemocy w rodzinie.

Zakupiono i rozpowszechniano materiały z profilaktycznymi treściami edukacyjnymi, dotyczącymi problematyki uzależnień i przeciwdziałania przemocy.

Prowadzono ogólnopolskie kampanie profilaktyczne i edukacyjne uwzględniające problematykę uzależnień oraz promocję zdrowego stylu życia.

Podjęmowano działania na rzecz przeciwdziałania nietrzeźwości na drogach poprzez rozpowszechnianie materiałów informacyjno-edukacyjnych.

Prowadzono działania edukacyjne adresowane do dzieci i młodzieży oraz rodziców na temat zagrożeń wynikających z używania środków odurzających, substancji psychotropowych i dopalaczy, a także z pozamedycznego stosowania produktów leczniczych, których używanie prowadzi do uzależnienia.

W zakresie działań edukacyjnych organizowano:

- pozalekcyjne zajęcia sportowe, prelekcje i warsztaty o tematyce uzależnień dla dzieci,
- organizowano pikniki rodzinne, w których uczestniczyło ok. 560 osób,
- zorganizowano festyn podczas, którego wystawiono namiot profilaktyczny z programem edukacyjno-szkoleniowym oraz materiałami profilaktycznymi, w których uczestniczyło ok. 500 osób,
- prowadzono konsultacje i warsztaty terapeutyczne nt. uzależnień, depresji i przemocy dla uczniów,
- organizowano przedstawienia o tematyce uzależnień, w których uczestniczyło 170 dzieci.

## **Finansowanie Gminnego Programu Profilaktyki i Rozwiązywania Problemów Alkoholowych oraz Przeciwdziałania Narkomanii na 2023 rok.**

Środki finansowe na realizację Gminnego Programu Profilaktyki i Rozwiązywania Problemów Alkoholowych oraz Przeciwdziałania Narkomanii pochodzą z opłat za wydane zezwolenia na sprzedaż napojów alkoholowych.

W roku 2023 na terenie Gminy funkcjonowało ogółem 11 punktów sprzedaży napojów alkoholowych przeznaczonych do spożycia poza miejscem sprzedaży, w tym 11 punktów o zawartości alkoholu do 4,5 % oraz piwa, 9 punktów o zawartości alkoholu od 4,5 % do 18% z wyjątkiem piwa i 9 punktów o zawartości alkoholu powyżej 18 % oraz 2 punkty sprzedaży napojów alkoholowych przeznaczonych do spożycia w miejscu sprzedaży o zawartości alkoholu od 4,5 % oraz piwa.

Wartość sprzedanego alkoholu w 2023 roku na terenie Gminy, na podstawie oświadczeń złożonych przez przedsiębiorców posiadających zezwolenia na sprzedaż alkoholu przedstawia się następująco:

<b>Do 4,5 % (oraz piwa)</b>	<b>Od 4,5% do 18% (z wyłączeniem piwa)</b>	<b>Powyżej 18 %</b>	<b>Razem</b>
1.922.569,28 zł	137.784,05 zł	1.479.732,81 zł	3.539.726,14 zł

### **Dochody**

Środki finansowe na realizację Gminnego Programu Profilaktyki i Rozwiązywania Problemów Alkoholowych oraz Przeciwdziałania Narkomanii pochodzą z opłat za wydane zezwolenia na sprzedaż napojów alkoholowych i od sprzedaży napojów alkoholowych w opakowaniach jednostkowych o ilości nominalnej nieprzekraczającej 300 ml oraz środków niewykorzystanych w roku poprzednim, które zasilają budżet gminy w następnym roku.

Dochody ogółem w 2023 roku wyniosły 92.730,38 zł, z tego opłaty za zezwolenia na sprzedaż napojów alkoholowych wniesione przez przedsiębiorców wyniosły 57.467,66 zł, opłaty za sprzedaż napojów alkoholowych w opakowaniach jednostkowych o ilości nominalnej 300 ml w wysokości 22.246,44 zł oraz pozostałe środki niewykorzystane w roku poprzednim w wysokości 13.116,28 zł.

**Wydatki**

Lp.	Wydatek	Kwota
1.	Wynagrodzenie członków komisji	26.871,11
2.	Szkolenie członków komisji	11.064,25
3.	Badania i wydanie opinie w przedmiocie uzależnienia od alkoholu	4.440,00
4.	Opłata za wniesione wnioski do Sądu o zastosowanie przymusowego leczenia odwykowego	200,00
5.	Zakup materiałów biurowych dla komisji	2.729,58
6.	Zwiększenie dostępności pomocy terapeutycznej dla osób uzależnionych i ich członków rodzin dla mieszkańców gminy realizowano przy współpracy Miejskiego Ośrodka Pomocy Społecznej Dział Poradnictwa Rodzinnego w Brodnicy.	12.000,00
7.	Dofinansowanie działalności zadania pn. Telefon Pogotowia Ofiar Przemocy w Rodzinie „Niebieska Linia”.	256,90
8.	Zakup ulotek i materiałów: - udział w kampanii „Przeciw pijanym kierowcom”, - udział w kampanii „Reaguj na przemoc”, - udział w kampanii „Dopalacze- powiedz stop”,	2.499,00
9.	Prelekcje, pogadanki, warsztaty dla uczniów	1.600,00
10.	Imprezy plenerowe - festyny	14.901,14
11.	Zajęcia pozalekcyjne sportowe	275,00
12.	Działalność świetlicy środowiskowej	3.870,00
13.	Konsultacje terapeutyczne dla młodzieży	2.250,00
14.	Konkury o tematyce uzależnień	509,88
15.	Zajęcia profilaktyczne dla dzieci	7.054,98
	<b>RAZEM</b>	90.521,19

## **12.9. Roczny Program Współpracy Gminy Świdziebnia z organizacjami pozarządowymi oraz podmiotami prowadzącymi działalność pożytku publicznego na 2023 rok**

Roczny Program Współpracy Gminy Świdziebnia z organizacjami pozarządowymi oraz podmiotami prowadzącymi działalność pożytku publicznego na 2023 rok został przyjęty przez Radę Gminy Świdziebnia Uchwałą Nr XLV/255/2023 z dnia 10 listopada 2023 r., zgodnie z art. 5a ust. 1 ustawy z dnia 24 kwietnia 2003 r. o działalności pożytku publicznego i o wolontariacie.

Projekt Programu opracowany został w oparciu o wcześniejsze doświadczenia ze współpracy oraz był konsultowany z organizacjami pozarządowymi zgodnie z przyjętymi procedurami. Do zaproponowanego projektu programu w wyznaczonym terminie nie wpłynęły żadne sugestie ani propozycje dotyczące konsultowanego projektu. Celem głównym programu jest budowanie i umacnianie partnerstwa pomiędzy samorządem a organizacjami pozarządowymi.

Program określa formy, zasady i zakres współpracy organów samorządowych Gminy Świdziebnia z organizacjami pozarządowymi. Współpraca administracji publicznej z podmiotami prowadzącymi działalność pożytku publicznego obejmuje zarówno współpracę finansową, jak i pozafinansową. Współpraca Gminy Świdziebnia z podmiotami prowadzącymi działalność pożytku publicznego na płaszczyźnie finansowej odbyła się w 2023 roku w formie zlecenia realizacji zadania publicznego w trybie otwartego konkursu ofert. Natomiast współpraca pozafinansowa polegała na udostępnieniu lokali z zasobów komunalnych oraz obiektów sportowych z przeznaczeniem na działalność statutową organizacji pozarządowych działających na terenie Gminy Świdziebnia m.in. Kołom Gospodyń Wiejskich czy Ludowemu Zespołowi Sportowemu w Świdziebni.

Za priorytetowe zadanie publiczne Gminy Świdziebnia w 2023 roku uznano zadanie z zakresu kultury fizycznej i turystyki:

- 1) rozwój sportu masowego dzieci i młodzieży
- 2) organizację imprez sportowych o charakterze lokalnym

Na realizację powyższego zadania publicznego z zakresu rozwoju sportu masowego dzieci i młodzieży przeznaczono: 30 000,00 zł

W myśl obowiązujących przepisów prawa, gmina nie może finansować działalności poszczególnych organizacji pozarządowych. Powinna natomiast wyznaczać obszary życia publicznego oraz określać zadania, których realizacja we współpracy z organizacjami

pozarządowymi będzie bardziej skuteczna, efektywna i w większym stopniu odpowiadać będzie potrzebom społeczności lokalnej. Zadania publiczne zlecane są podmiotom biorącym udział w otwartym konkursie ofert na podstawie umów określających szczegółowe zasady realizacji zadań oraz sposób wykorzystania i rozliczenia przyznanych dotacji. W ramach finansowej współpracy samorządu z podmiotami prowadzącymi działalność pożytku publicznego, poza otwartym konkursem ofert, gmina angażuje środki budżetu gminy w organizację wielu wydarzeń kulturalnych, społecznych i sportowych w ramach ich współorganizowania.

#### **12.10. Program opieki nad zwierzętami bezdomnymi oraz zapobiegania bezdomności zwierząt na rok 2023**

Program opieki nad zwierzętami bezdomnymi oraz zapobiegania bezdomności zwierząt na rok 2023 został przyjęty przez Radę Gminy Świdziebnia Uchwałą Nr XL/224/2023 z dnia 31 marca 2023 r. po uprzednim zaopiniowaniu projektu programu przez podmioty, o których mowa w art. 11a ust. 7 ustawy z dnia 21 sierpnia 1997 r. o ochronie zwierząt tj. Powiatowego Lekarza Weterynarii, działające na obszarze gminy organizacje społeczne, których statutowym celem działania jest ochrona zwierząt oraz działających na obszarze gminy dzierżawców lub zarządców obwodów łowieckich.

Celem Programu było zapewnienie opieki nad bezdomnymi zwierzętami z terenu Gminy Świdziebnia oraz zapobieganie bezdomności zwierząt.

Zapewnienie opieki bezdomnym zwierzętom z terenu Gminy Świdziebnia w 2023 roku realizowano w ramach współpracy gminy ze Schroniskiem dla zwierząt prowadzonym przez Towarzystwo Ochrony Praw Zwierząt w Brodnicy.

W 2023 roku na realizację zadań wynikających z Programu wydatkowano kwotę 44 934,40 zł, która obejmowała koszty transportu do schroniska i opieki weterynaryjnej bezdomnych zwierząt z terenu gminy. W okresie sprawozdawczym wystąpiło 19 interwencji.

#### **13. Realizacja Uchwał Rady Gminy Świdziebnia**

Stosownie do art. 30 ust. 1 ustawy z dnia 8 marca 1990 r. o samorządzie gminnym do zadań Wójta Gminy Świdziebnia należy m.in. wykonywanie uchwał rady gminy.

Realizując obowiązki nałożone przepisami ustawy o samorządzie gminnym Wójt Gminy Świdziebnia, przy pomocy Urzędu Gminy Świdziebnia oraz jednostek organizacyjnych, realizował uchwały podjęte przez Radę Gminy Świdziebnia w sposób określony uchwałami.

W 2023 roku Rada Gminy Świdziebnia obradowała na 10 sesjach, podejmując 55 uchwał. Podjęte przez Radę Gminy uchwały, zgodnie z art. 90 ust. 1 i 2 ustawy o samorządzie gminnym, Wójt Gminy przekazywał w nieprzekraczalnym terminie 7 dni do organów nadzoru, jakimi są w zakresie zgodności z prawem Wojewoda Kujawsko – Pomorski, a w zakresie spraw finansowych Regionalna Izba Obrachunkowa w Bydgoszczy.

Zgodnie z art.7 ust. 1 pkt 1 ustawy o dostępie do informacji publicznej uchwały publikowano w Biuletynie Informacji Publicznej Urzędu Gminy Świdziebnia, zaś uchwały stanowiące akty prawa miejscowego w Dzienniku Urzędowym Województwa Kujawsko – Pomorskiego.

Zestawienie uchwał podjętych przez Radę Gminy Świdziebnia w 2023 r. przedstawia poniższa tabela.

Lp.	Numer i tytuł uchwały	Data podjęcia uchwały
1.	Uchwała Nr XXXVIII/216/2023 o zmianie uchwały w sprawie podwyższenia kryterium dochodowego uprawniającego do świadczenia pieniężnego z pomocy społecznej w formie zasiłku celowego na zakup posiłku i żywności dla osób objętych wieloletnim rządowym programem „Posiłek w szkole i w domu” na lata 2019-2023	27.01.2023 r.
2.	Uchwała Nr XXXVIII/217/2023 w sprawie określenia stawki za 1 kilometr przebiegu pojazdu w Gminie Świdziebnia na potrzeby ustalenia wysokości zwrotu rodzicom kosztu przewozu dzieci, młodzieży i uczniów niepełnosprawnych oraz rodziców do jednostek oświatowych	27.01.2023 r.
3.	Uchwała Nr XXXIX/218/2023 zmieniająca Uchwałę Nr XXXVII/211/2022 Rady Gminy Świdziebnia z dnia 28 grudnia 2022 roku w sprawie uchwalenia budżetu Gminy Świdziebnia na 2023 rok	02.03.2023 r.
4.	Uchwała Nr XXXIX/219/2023 w sprawie określenia zasad zwrotu wydatków w zakresie dożywiania w formie posiłku albo świadczenia rzeczowego w postaci produktów żywnościowych dla osób objętych wieloletnim rządowym programem „Posiłek w szkole i w domu” na lata 2019-2023	02.03.2023 r.
5.	Uchwała Nr XXXIX/220/2023 w sprawie zarządzenia wyborów sołtysów i wyborów do rad sołeckich na terenie Gminy Świdziebnia	02.03.2023 r.
6.	Uchwała Nr XL/221/2023 zmieniająca Uchwałę Nr XXXVII/211/2022 Rady Gminy Świdziebnia z dnia 28 grudnia 2022 roku w sprawie uchwalenia budżetu Gminy Świdziebnia na 2023 rok	31.03.2023 r.

Lp.	Numer i tytuł uchwały	Data podjęcia uchwały
7.	Uchwała Nr XL/222/2023 w sprawie zmiany Wieloletniej Prognozy Finansowej Gminy Świdziebnia na lata 2023-2030	31.03.2023 r.
8.	Uchwała Nr XL/223/2023 w sprawie niewyrażenia zgody na wyodrębnienie w budżecie gminy środków stanowiących fundusz sołecki	31.03.2023 r.
9.	Uchwała Nr XL/224/2023 w sprawie przyjęcia programu opieki nad zwierzętami bezdomnymi oraz zapobiegania bezdomności zwierząt na terenie Gminy Świdziebnia w 2023 roku	31.03.2023 r.
10.	Uchwała Nr XL/225/2023 w sprawie zaliczenia drogi do kategorii dróg gminnych i ustalenia jej przebiegu	31.03.2023 r.
11.	Uchwała Nr XL/226/2023 w sprawie wyrażenia zgody na nieodpłatne przekazanie na rzecz Gminy Świdziebnia nieruchomości gruntowej	31.03.2023 r.
12.	Uchwała Nr XL/227/2023 w sprawie zatwierdzenia Planu Odnowy Miejscowości Dzierzno na lata 2023 – 2030	31.03.2023 r.
13.	Uchwała Nr XL/228/2023 w sprawie zatwierdzenia Planu Odnowy Miejscowości Kłusno na lata 2023 – 2030	31.03.2023 r.
14.	Uchwała Nr XL/229/2023 o zmianie uchwały w sprawie zarządzenia poboru podatku od nieruchomości, rolnego i leśnego od osób fizycznych w drodze inkasa oraz wyznaczenia inkasentów i określenia wynagrodzenia za inkaso	31.03.2023 r.
15.	Uchwała Nr XL/230/2023 o zmianie uchwały w sprawie poboru opłaty za gospodarowanie odpadami komunalnymi w drodze inkasa	31.03.2023 r.
16.	Uchwała Nr XLI/231/2023 o zmianie uchwały w sprawie udzielenia pomocy finansowej Powiatowi Brodnickiemu	31.05.2023 r.
17.	Uchwała Nr XLI/232/2023 zmieniająca Uchwałę Nr XXXVII/211/2022 Rady Gminy Świdziebnia z dnia 28 grudnia 2022 roku w sprawie uchwalenia budżetu Gminy Świdziebnia na 2023 rok	31.05.2023 r.
18.	Uchwała Nr XLI/233/2023 w sprawie zmiany Wieloletniej Prognozy Finansowej Gminy Świdziebnia na lata 2023-2030	31.05.2023 r.
19.	Uchwała Nr XLI/234/2023 w sprawie rozpatrzenia skargi na działanie Wójta Gminy Świdziebnia	31.05.2023 r.
20.	Uchwała Nr XLI/235/2023 w sprawie uchylenia uchwały w sprawie utworzenia ośrodka wsparcia Dziennego Domu "Senior+" w Świdziebni z siedzibą w Czarnym Bryńsku oraz włączenia go w strukturę Gminnego Ośrodka Pomocy Społecznej w Świdziebni	31.05.2023 r.
21.	Uchwała Nr XLI/236/2023 w sprawie zmiany Statutu Gminnego Ośrodka Pomocy Społecznej w Świdziebni	31.05.2023 r.
22.	Uchwała Nr XLI/237/2023 w sprawie uchylenia uchwały w sprawie szczegółowych zasad ponoszenia odpłatności za pobyt w Dziennym Domu „Senior+” w Świdziebni z siedzibą w Czarnym Bryńsku	31.05.2023 r.
23.	Uchwała Nr XLI/238/2023 o zmianie uchwały w sprawie przyjęcia Gminnego Programu Profilaktyki i Rozwiązywania Problemów Alkoholowych oraz Przeciwdziałania Narkomanii na 2023 rok	31.05.2023 r.

Lp.	Numer i tytuł uchwały	Data podjęcia uchwały
24.	Uchwała Nr XLI/239/2023 w sprawie uchwalenia miejscowego planu zagospodarowania przestrzennego dla działki nr 86/2 w miejscowości Księża, gm. Świdziebnia	31.05.2023 r.
25.	Uchwała Nr XLII/240/2023 w sprawie udzielenia Wójtowi Gminy Świdziebnia wotum zaufania	22.06.2023 r.
26.	Uchwała Nr XLII/241/2023 w sprawie zatwierdzenia sprawozdania finansowego i sprawozdania z wykonania budżetu Gminy Świdziebnia za 2022 rok	22.06.2023 r.
27.	Uchwała Nr XLII/242/2023 w sprawie udzielenia Wójtowi Gminy Świdziebnia absolutorium z tytułu wykonania budżetu gminy za 2022 rok	22.06.2023 r.
28.	Uchwała Nr XLII/243/2023 zmieniająca Uchwałę Nr XXXVII/211/2022 Rady Gminy Świdziebnia z dnia 28 grudnia 2022 roku w sprawie uchwalenia budżetu Gminy Świdziebnia na 2023 rok	22.06.2023 r.
29.	Uchwała Nr XLII/244/2023 w sprawie zaliczenia drogi do kategorii dróg gminnych i ustalenia jej przebiegu	22.06.2023 r.
30.	Uchwała Nr XLII/245/2023 o zmianie uchwały w sprawie Regulaminu Wynagradzania Nauczycieli	22.06.2023 r.
31.	Uchwała Nr XLII/246/2023 w sprawie powołania zespołu do zaopiniowania kandydatów na ławnika	22.06.2023 r.
32.	Uchwała Nr XLIII/247/2023 zmieniająca Uchwałę Nr XXXVII/211/2022 Rady Gminy Świdziebnia z dnia 28 grudnia 2022 roku w sprawie uchwalenia budżetu Gminy Świdziebnia na 2023 rok	29.08.2023 r.
33.	Uchwała Nr XLIII/248/2023 w sprawie trybu i sposobu powoływania oraz odwoływania członków zespołu interdyscyplinarnego	29.08.2023 r.
34.	Uchwała Nr XLIII/249/2023 o zmianie uchwały w sprawie określenia przystanków komunikacyjnych na terenie Gminy Świdziebnia oraz warunków i zasad korzystania z nich	29.08.2023 r.
35.	Uchwała Nr XLIV/250/2023 zmieniająca Uchwałę Nr XXXVII/211/2022 Rady Gminy Świdziebnia z dnia 28 grudnia 2022 roku w sprawie uchwalenia budżetu Gminy Świdziebnia na 2023 rok	29.09.2023 r.
36.	Uchwała Nr XLIV/251/2023 w sprawie zmiany Wieloletniej Prognozy Finansowej Gminy Świdziebnia na lata 2023-2030	29.09.2023 r.
37.	Uchwała Nr XLV/252/2023 zmieniająca Uchwałę Nr XXXVII/211/2022 Rady Gminy Świdziebnia z dnia 28 grudnia 2022 roku w sprawie uchwalenia budżetu Gminy Świdziebnia na 2023 rok	10.11.2023 r.
38.	Uchwała Nr XLV/253/2023 w sprawie zmiany Wieloletniej Prognozy Finansowej Gminy Świdziebnia na lata 2023-2030	10.11.2023 r.



Lp.	Numer i tytuł uchwały	Data podjęcia uchwały
39.	Uchwała Nr XLV/254/2023 w sprawie przyjęcia Gminnego Programu Przeciwdziałania Przemocy Domowej i Ochrony Osób Doznających Przemocy Domowej na terenie Gminy Świdziebnia na lata 2023 - 2028	10.11.2023 r.
40.	Uchwała Nr XLV/255/2023 w sprawie uchwalenia rocznego Programu współpracy Gminy Świdziebnia z organizacjami pozarządowymi oraz podmiotami prowadzącymi działalność pożytku publicznego na rok 2024	10.11.2023 r.
41.	Uchwała Nr XLVI/256/2023 zmieniająca Uchwałę Nr XXXVII/211/2022 Rady Gminy Świdziebnia z dnia 28 grudnia 2022 roku w sprawie uchwalenia budżetu Gminy Świdziebnia na 2023 rok	04.12.2023 r.
42.	Uchwała Nr XLVI/257/2023 w sprawie obniżenia średniej ceny skupu żyta	04.12.2023 r.
43.	Uchwała Nr XLVI/258/2023 w sprawie podatku od nieruchomości i zwolnień w tym podatku	04.12.2023 r.
44.	Uchwała Nr XLVI/259/2023 w sprawie określenia wysokości stawek podatku od środków transportowych i zwolnień w tym podatku	04.12.2023 r.
45.	Uchwała Nr XLVII/260/2023 zmieniająca Uchwałę Nr XXXVII/211/2022 Rady Gminy Świdziebnia z dnia 28 grudnia 2022 roku w sprawie uchwalenia budżetu Gminy Świdziebnia na 2023 rok	22.12.2023 r.
46.	Uchwała Nr XLVII/261/2023 w sprawie zmiany Wieloletniej Prognozy Finansowej Gminy Świdziebnia na lata 2023-2030	22.12.2023 r.
47.	Uchwała Nr XLVII/262/2023 w sprawie uchwalenia Wieloletniej Prognozy Finansowej Gminy Świdziebnia na lata 2024-2032	22.12.2023 r.
48.	Uchwała Nr XLVII/263/2023 w sprawie uchwalenia budżetu Gminy Świdziebnia na 2024 rok	22.12.2023 r.
49.	Uchwała Nr XLVII/264/2023 w sprawie przyjęcia Gminnego Programu Profilaktyki i Rozwiązywania Problemów Alkoholowych oraz Przeciwdziałania Narkomanii na 2024 rok	22.12.2023 r.
50.	Uchwała Nr XLVII/265/2023 w sprawie wieloletniego programu osłonowego „Posiłek w szkole i w domu” na lata 2024-2028	22.12.2023 r.
51.	Uchwała Nr XLVII/266/2023 w sprawie podwyższenia kryterium dochodowego uprawniającego do przyznania nieodpłatnie pomocy w zakresie dożywiania w formie świadczenia pieniężnego na zakup posiłku lub żywności dla osób objętych wieloletnim rządowym programem „Posiłek w szkole i w domu” na lata 2024-2028	22.12.2023 r.
52.	Uchwała Nr XLVII/267/2023 w sprawie określenia zasad zwrotu wydatków w zakresie dożywiania w formie posiłku albo świadczenia rzeczowego w postaci produktów żywnościowych dla osób objętych wieloletnim rządowym programem „Posiłek w szkole i w domu” na lata 2024-2028	22.12.2023 r.

<b>Lp.</b>	<b>Numer i tytuł uchwały</b>	<b>Data podjęcia uchwały</b>
53.	Uchwała Nr XLVII/268/2023 w sprawie utworzenia ośrodka wsparcia Dziennego Domu "Senior+" w Świdziebni z siedzibą w Michałkach oraz włączenia go w strukturę Gminnego Ośrodka Pomocy Społecznej w Świdziebni	22.12.2023 r.
54.	Uchwała Nr XLVII/269/2023 w sprawie zmiany Statutu Gminnego Ośrodka Pomocy Społecznej w Świdziebni	22.12.2023 r.
55.	Uchwała Nr XLVII/270/2023 w sprawie szczegółowych zasad ponoszenia odpłatności za pobyt w Dziennym Domu "Senior+" w Świdziebni z siedzibą w Michałkach	22.12.2023 r.